中華郵局 特准掛號立券接照總郵 特別優益寄送之報紙

THE MIN KAO DALIY NEWS, CANTON

廣州民國日報

中華民國十九年二月二十日 星期四

社址廣州第七甫十一號 電報掛號七八二五 無線電掛號式四八〇 自動電話壹壹八式〇

第壹千八百九十六號

今日四張零售半毫

今日新聞提要

北平反閻空氣極形緊張……各方對閻錫山表示不滿

劉峙率部北上駐節徐州……鄂省各師長擬暫緩晉京

省黨部電蔣主席勿高蹈……各方紛電責閻錫山荒謬

陳主席昨午乘飛機赴梧……當局積極整理中行紙幣

總理遺囑

余致力國民革命凡四十年其目的在求中國之自由平等積四十年之經驗深知欲達到此目的必須喚起民衆及聯合世界上以平等待我之民族共同奮鬥現在革命尚未成功凡我同志務須依照余所著建國方略建國大綱三民主義及第一次全國代表大會宣言繼續努力以求貫徹最近主張開國民會議及廢除不平等條約尤須於最短期間促其實現是所至囑

▶民衆之(第十六期)

閻錫山的錯誤……少言
「和平」與「統一」……鐵君
提倡國貨與婦女界……飛
開平女生爭領祖嘗事件……宏

婦女半月刊 第廿一期 出▶

要目
女子能力與地位之關係……壯英
婦女運動須注意宣傳工作……碧林
用科學的立場來實驗現代婦女問題……克平
怎樣可以提高女子的政治地位……淑影
賢妻良母教育是否應完全打倒……小岑
兒童心理的訓育……
對於訓育小孩的「一得」……毅翔

建國月刊 第二卷第二期 出版

(一)專論如下
民食問題之治標與治本……邵元冲
城市的糧食問題……陳念中
合作穀倉制度之創立及其說明……唐啓宇
(二)理論中有 胡漢民之怎樣解決民食問題等
(三)計劃中有

送贈品

月份牌是新家庭不可少的點綴品請吸上海華成烟公司芬芳香烟吉包十五個可換精美猛畫一張

上海華成烟草公司啓

廣州永漢南路七十一號

萬華國貨銅鐵床廠廣州分行

自動電話一三一四二三 無線電掛號六八九四

有健全的精神 然後能成偉大的事業

睡眠之舒適與否直接影響其精神亦即間接影響其事業故各界之購置臥具宜審慎選擇本廠出品之銅床鐵床工精料美舒適而易於恢復疲勞每張定價由十四元至二百五十元精美樣本函索付郵一分

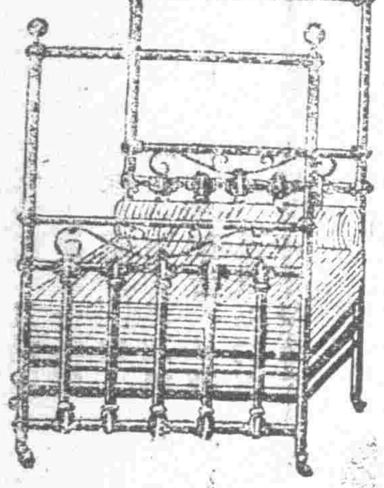

四大特色
最經濟
最美觀
最衛生
最耐用

兼售床上一切用品

總經理上海勝德廠人造象牙筷子

廣州四維公司啓事

本公司承鴻基煤炭公司委自民國十九年起爲廣州及內地總經理各種白煤(即無烟煤)計有原山大炭斬丁大炭揀丁二炭原庄丁炭三分丁炭原庄細炭過篩炭粉最合居家酒樓灰窰工廠機器廠及大小輪船檳架之用價廉用便堪稱無上燃料如蒙光顧無任歡迎

本公司擬設本市及四鄉各地分代理以廣銷路如有熟識此項生理願意領受者請到本寫字樓接洽爲荷

寫字樓在廣州六二三路門牌一五二號

四維公司啓

廣東省立動的教育實驗場

新生報名日期於二月廿八日截止 問事時間每天上午八時至十時及下午五時半至七時 問事處東山百子路十號 公開演講(說明本場主張)時間每星期三六晚六時半 地址惠愛中路圖書館

教廳立案 千頃中學招男女生

高中初中預備班男女生各一班 初中一二年級男女部轉學生(預備班免予試驗)

校址維新路 膳宿俱備索章即寄

復旦廣州中學招生

(學額)升大預備班男女生各一班 升高中預備班男女生各一班 升初中預備班男女生各一班(報名)由即日起至廿二日止在太平南一二七號三樓本校辦事處(試驗)二月廿四五日(開學)三月一日(校址)惠福西路紙行街及仙鄰巷(章程)詳章函附郵票三分即寄簡章送閱

私立復旦廣州中學啓事

本校係上海復旦大學附屬中學之一部凡在本校高級中學畢業者可直接升入該大學各科本學期先招升大升中預備班生俟下學期始正式招攷高初中學生此啟

廣州市公安局警察教練所招考交通學警

本所現招攷交通警察訓練班畢業合格服務者從優待遇報名日期由本年二月十四日至三月十日止三月十一日上午九時攷試如有文理通順精神靈敏身材高大志願投攷者速到本所取閱章程報名應攷可也此佈 二月十四日

教廳立案 南京中學招男女生附設統計中英數理夜班

校址:惠愛中路桂香街

大新街石室聖心書院內 日新英數夜校招生 附設

會計班 打字班 理化班 簿記班 統計班 升學班 二月十八日開課 章程函索即寄

廣東全省新聞記者聯合會會立 中國新聞學校暨附設中學小學

續招男女新生各部另招攷免費生五名(不分性別)專門部本科一年級預科各一年級中學部高中文科及師範科一年級初中普通科一年級一年級升中班小學部一二三四五各年級(攷試日期)本月廿二日上午八時半(攷試地點)南堤八旗大馬路本校 校長謝英伯

文德補習學校招男女生

(一)聘富有學識經驗教員担任(二)分設中英數理化史地等科 二月十五日開課 開課後仍可入學 附設夜班 膳宿 校址文德路

南鐘週刊

二期目錄
金價暴漲聲中應當注意的兩個問題……蔡勁伯
提倡國貨中期望於婦女界……任重
廣州特別市黨部宣傳部出版

八路軍連日大捷
十八日午克興業
飛機分赴撫大两河炸敵

（專訪）八路討逆軍蔣蔡兩師於十六日佔領北流城後、余香蔣蔡四師部隊、仍分兩路進攻貴縣、興業于十八日午爲我軍克復、駐梧各飛機隊、連日均奉派出發貴縣附近、偵炸敵軍、由興業以迄貴縣、沿途已無敵踪、想貴縣指日可下、平桂之期、會當不遠矣、

飛機出發炸敵

駐梧州之飛機隊、連日出發前線炸敵、張桂殘部胆喪心寒、記者昨會晤航空學校代校長楊官宇、叩以駐梧飛機隊出發炸敵情形、據云、駐梧飛機自加增上海九江兩戰鬥機後、連日分二路出發轟炸殘逆、一路出發撫河、荔浦修仁炸敵、一路出發大河、向貴縣興業擊炸敗竄之張桂逆部、每日約出發兩次云、

克復北流戰況

此次北流一役、經我軍余香蔣蔡等四師與張賁兩部血戰三晝夜、敵軍即行潰退 分竄蒲塘東津興業陸川等處、現我軍余香蔣蔡四師分路啣尾追擊、務殲逆軍、昨六十一師參謀處及蔡師長致電陳主席銘樞、報告克復北流經過情形、茲探原文如下、「廣州陳主席（銘樞）戴副師長（戟）鈞鑒、各機關各報館公鑒、北流潰敗之敵大部竄蒲塘東津、小部分竄興業陸川、我軍正在追擊前進中、查此役俘虜二千餘人、繳獲步槍二千餘枝、敵死傷三千餘、尤多數係張賊發奎部、聞該賊沒路窮途、擬作孤注一擲、戰前曾宣言志在必死、做俘虜必爲我軍所殺等語、以欺騙其部下、當潰敗時衛兵以機關槍掃射其後退官兵死亡百餘人、雖倒行逆施至死不悟、但其士氣實力俱受鉅創、且禍國害民、欺騙部曲、陰險奸詐、罪惡畢露、查該賊必自歸消滅不足爲患、至李黃逆軍士無鬥志、更不堪我軍再擊也、六十一師參謀處篠（十七）、又蔡師長電、主席陳鈞鑒、□密、職師及蔣香兩師於寒（十四）日在北流城北百丈嶺民樂墟以北之線、與叛賊張發奎全部及桂逆黃紹雄、梁朝璣、許宗武兩師、教導團一團、激戰至銑（十五）日均被我軍擊潰、是役斃敵二千餘、俘虜千餘、各師共繳機關槍十餘挺、大炮數門、步槍二千餘桿、敵殘部約四五千人、紛向興業潰竄、敵素自稱横行中國之鐵鋼軍、實不堪一擊、殘敵末日亦將至矣、謹聞、職蔡廷楷叩巧（十八）申、」（黨）（毅）

黃居素談整理中幣計劃
中行下月可得五百萬基金
一年後得八千萬基礎永固
十日內始能全用新毫兌現
五元等劵短期內可以開兌
省稅完全收銀毫 與紙幣絕無影响

黃委員居素、十五日就職後、於十八日第一次出席省務會議、即提出整理廣東金融、充足中行準備金、完全恢復辦法九項 即經列席省務會議各委員爲長時間之討論、照原案完全通過、飭令財廳特派員公署分別照案執行、查此案之精要、爲將國省庫之收入、完全撥充中行兌換現金、一切軍政費之支出、則盡以中幣、而行使中幣者、可隨時向中行兌現、一轉移間、中行即形活動、目下本省收入月約六百萬左右、當局又擬提前征收本年丁糧及借收本市租捐一個月、共約六百萬、連中行原有者統計有一千餘萬、完全撥充兌現 綽有餘裕、不獨一元中幣流通、即五元十元、及其餘各幣 亦可迅速恢復、記者以此事關係粵省財政前途甚大 日昨特走訪黃委員、詢以關於此案之詳細意見、兼一一將該提案意義詳爲剖釋、茲將記者與黃委員談話照錄如下

（記者問）自黃委員提案通過後、一切稅收即全部改收現金、對于紙幣信用有無影響

（答）絕無影響、且紙幣必因此達十足通用地位、因政府所收現金、係全數撥爲中行準備金、中行準備金增加、兌現即可從速完全恢復紙幣十足通用、必無可疑、蓋此案實行後、在不以政府收受紙幣維持紙幣信用、而以無限制兌現維持紙幣信用也、

（問）政府收入既全收現金、則支出之紙幣從何而來、

（答）此政府以身作則、實行總理所謂收兌政策也、蓋以收入現金全部向中行購買紙幣而支出耳、即以後中行每發出若干紙幣、便有若干之準備金、故政府所支出一切黨政軍費之紙幣、商民收用後、也可無限制向中行兌現、

（問）以前中行發出之紙幣已超出準備金額、此點如何救濟、

（答）根據鄙人提案第二條、財廳已準備於下次會議提出 提前征收錢糧、約得四百餘萬、及借收廣州市租捐一月、可得一百萬、約共得五百餘萬、均撥爲中行準備金、連每月財廳特派員公署每月所收經常稅餉、共六百萬、即最短期內、中行可增加準備金一千餘萬、以後且逐月增加、六個月內約得四千萬以上、一年又得八千萬左右、中行基礎、將因之永遠穩固、完全恢復兌現、爲極不成問題之事、故省府昨日已命令中行照案於月內在本市增設五處至十處兌換分所、爲無限制之兌現矣、

（問）下月一日中行兌現全用新毫一半、十日起、即全用新毫、其意何在、

（答）政府因舊毫市面不甚通用、政府乃令中行將舊毫改鑄新毫、以每一百萬元約損失三萬元、政府爲便利商民、故寧受此項損失耳、至下月一日、僅能以半數新毫兌現、十日始能全用新毫兌現、何因改鑄手續、故需此時日、

（問）各縣政府亦將全收現金、全支紙幣、其意義又如何、

（答）限令各縣政府支出必用紙幣、則縣長必須將所收之現金、向中行購買紙幣、以爲支出之用、則中行現金更因此多量增加、而紙幣可通行全省、中行并根據此議案、於各縣分設兌換處、則全省金融脈絡貫通矣、

（問）五元十元五十元一百元各種紙幣、於何時始能宣佈恢復兌現、

（答）省府已根據決議案、命令財廳於最短期內分別先後、恢復兌現、大約下月初即可陸續實行、縱談至此遂興辭而退、（廣東）

陳主席昨午乘珠江號赴梧
同行者有范廳長其務黃專員莫京
是午省中軍政要人均往機場歡送
即日三時抵梧州明後日即行返省

入路軍自出發大河殺敵後、節節前進、迭告勝利、現陳總指揮以貴縣指日可克、故爲規劃肅清張桂殘軍重要軍務起見、特電請省府主席陳銘樞赴梧會商一切、陳主席接電特於昨十九日下午一時十分偕財政廳長范其務、瓊崖實業專員黃莫京、聯乘珠江號飛機赴梧會晤陳總指揮、是午省中軍政要人、均往歡送、情形頗爲熱烈、茲將陳主席是午離省詳情、訪誌如次、

事前準備

第八路總指揮陳濟棠、自由梧電省邀請陳主席赴梧後、即飭航空處代處長黃光銳於昨（十九）晨由梧率領珠江兩機返省、於十時半經已抵大沙頭、黃代處長抵省後、遂準備一切、并飭航空處全體職員屆時歡送、至十二時陳主席偕同公安局長歐陽駒、建設廳長鄧彥華、財政廳長范其務、瓊崖實業專員黃莫京分乘汽車到大沙頭、步入航空處時、航空代處長黃光銳、航空學校代校長楊官宇、軍事股劉植炎、飛機隊長胡錦雅已在航空處迎候、與陳主席范廳長握手爲禮後、即步出機場、

起航情形

陳主席范廳長黃專員等抵機場後、稍事休憩、陳主席與各高級官長、並在珠江機前同攝一照、藉留紀念、旋由胡隊長錦雅宣告起航、陳主席范廳長黃專員即先後登乘珠江號機、胡隊長錦雅駕駛午後一時十分鐘起航、環繞機場一週、旋即向西飛去、鵠立機場歡送之公安局長歐陽駒、建設廳長鄧彥華、代理航空處長黃光銳等、均揭帽揚巾送別、陳主席等亦在機內揚手回禮、直至珠江號遙望不見、始行分乘汽車而返云、至廣州號原預定同時偕同珠江號機航梧、惟因六路總參議李拯中乘坐後、李氏因事不能同行、故該機於一時二十分、始由機師謝莽駕機啓航赴梧、

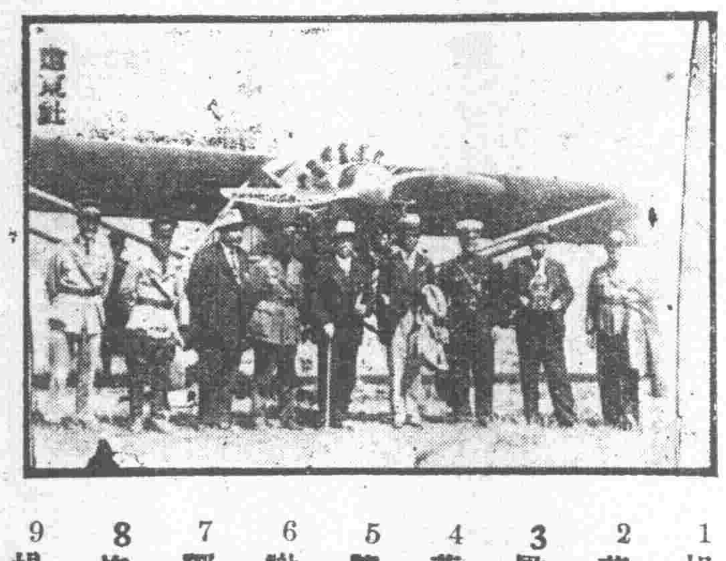

1 胡錦雅 2 黃莫京 3 歐陽駒 4 范其務 5 陳主席 6 謝莽 7 鄧彥華 8 梅龍安 9 楊官宇

陳氏談話

省府主席陳銘樞、自決定乘機赴梧、即囑隨從副官摒擋一切、記者聞訊後、亦隨即驅車赴大沙頭航空處探訪情形、車甫抵木橋、陳主席范廳長等亦不期而至、當即趨前叩詢一切、茲將談話撮要錄次、（記者問）陳主席即將乘飛機赴梧乎、（陳氏答）然、（問）此次赴梧有何任務、（答）因陳總指揮電邀赴梧、晤談一切、故特前往一行、（問）隨同主席赴梧者共有幾人、（答）有財政廳長范其務、瓊崖實業專員黃强等、此外尚有六路總指揮部總參議李拯中亦擬同往、但此時尚未來、不知能否趕到、（問）主席何時返省、（答）擬明後天即返省、決不在梧多留、（問）省府日常公務交何人代理、（答）余一兩天即返省、故不必派員代理、（問）三中全會、即將開幕、主席定何時動程晉京、（答）何時晉京、現尚未定、（問）關於三中全會本省有何提案可得聞乎、（答）余個人並無若何提案、俟抵梧晤見陳總指揮後再商定、縱談至此、陳主席即將登珠江號機、乃興辭而退、

范廳長談

（記者問）范廳長此次赴梧有何任務、（范氏答）余此次赴梧并無重要任務、不過乘陳主席赴梧之便、亦往一行、順謁陳總指揮、報告籌措粵省軍費之困難情況耳、（問）范廳長赴梧何時返省、（答）大約明（二十）日或（廿一）日即行返省、決不在梧多留、（問）范廳長是否偕陳主席同返、（答）然、（問）陳主席此次赴梧任務、可得聞歟、（答）陳主席現因接陳總指揮電請前往晤商 關於肅清張桂殘軍及平桂一切重要計劃、故特應召赴梧一行、其任務大致如此、（問）然則范廳長離粵後、財廳公務交由何人代理、（答）暫交秘書黃其琮代理云云、談至此 記者遂與握別

啓程電告

陳主席范廳長黃專員乘座珠江號機起航赴梧後、航空代處長黃光銳、特電令梧州陳總指揮報告一切、茲錄原電如下、機急、限即到、梧州陳總指揮鈞鑒、□密 職今晨率珠江廣州兩機安抵廣州、陳主席午後一時乘機赴梧、約三時可到、謹先電聞、職黃光銳皓（十九）午、

抵梧電告

陳主席銘樞、范廳長其務、黃專員莫京等、自於昨（十九）日下午一時十分由廣州大沙頭駕乘珠江號機赴梧會晤陳總指揮濟棠後、即日下午三時、已安抵梧州、抵梧後陳總指揮及軍政要人均有到場歡迎、情形異常熱烈、此間已接到陳主席此項電告云、（廣東）

財廳將取締銀號操縱金融
范其務談話
小銀號專肆炒賣有碍金融擬以合理的條文實行取締
改鑄舊毫每千吃虧三十元 改鑄愈多則政府虧本愈大 爲改善貨幣計不得不忍痛

比來稅收辦法、兌現消息、及其他關於財政進行、當局爲應付需要起見、盡力籌劃、以期改善而資周轉、最近稅收已改換辦法、中紙亦將以新毫兌現 至一般資本短少之銀號、當局以其專肆炒賣、有碍金融、亦擬從嚴封禁、記者以關於財政上重要事項 至爲一般人士所注意、昨特造訪財政廳范廳長時 順爲叩詢、蒙予解答、茲特撮述如下、以饗閱者、（記者問）昨日報紙上見廳長談話、謂銀號操縱金融、於一月後軍事稍定時、將封減一百家、未知是否、（范廳長答）余確認小銀號資本短少、無力爲滙兌、按揭、息借等有益工商之正當營業、專以炒賣爲生、有碍金融、擬以合理的條文取締之、此條文實行時、當然有半數銀號、無利可圖、自然自動的停業、至銀號操縱金融情形及取締章程條文、將先行分送全市商人、限期徵求同意、如全市商人多數認爲辦法正當、理由充足、然後呈請省府批准實行、至此時則無論如何、必貫徹此辦法做去、（問）日昨省府議決、將以新毫兌現、造幣廠每日出新毫若干、確能應付否、（答）此案非臨時提出、曾經多數人數次討論、不單爲維持紙幣、亦爲改善廣東貨幣辦法、因新毫紋銀足七成、比舊毫每百元約重三錢、舊毫多係民十三四年時各屬私鑄、在事實上不能以命令强其與新毫同價、故政府毅然決然吃虧改鑄、改鑄每千元、政府須吃虧人工煤炭火耗等費約三十元、（問）照上述造幣廠每月溢利若干、（答）生銀雖低、但係以銀買港紙、再由港紙伸合金價計算買生銀、實則以銀買銀、故生銀價之高低、與造幣廠溢利無關、現買生銀、祇爲搭湊舊毫改鑄新毫之用、改鑄舊毫愈多、虧本愈大、生銀價格雖賤、政府無金、仍然無益（問）收商人舊毫改鑄政府要虧本否、（答）當然吃虧、所虧者即人工煤炭之耗蝕也、前每千兩尚收十元手續費爲彌補、今已連此十元亦不收、則吃虧更甚、政府以改善貨幣、不得不忍痛爲之、再過若干時、或仍照舊收手續費、至造幣及計算盈虧 蘇廠長乃能十分詳確、余祗知其大概耳、談至此、記者遂告退、（粵南）

廣州昨午航梧
謝莽駕駛

本省航空處廣州號機、日前奉命飛赴前方協同六八兩路軍殲敵、自出發以來、節節勝利、各情已見前報、代理航空處長黃光銳、於昨日晨由梧州駕坐該機返省、該號原預定陳主席李拯中等乘坐、惟陳主席等乘坐珠江號、李參議又因事不能赶到、該機因須赴前方協同討逆、故不能在省久候、故於昨午一時二十分許由機師謝莽駕航赴梧云、（廣東）

陳策改期返省
今明兩日

（專訪）海軍第四艦隊司令陳策、日前偕同省府委員林翼中、虎門要塞司令陳慶雲赴梧晉謁陳總指揮、協商討桂軍事、現經公畢、日前海軍部經接到陳司令電告、於十九日返省 經誌前本報、惟昨十九日因陳主席乘飛機赴梧、故陳司令特改期今明兩日返省云、（見）

中央再撥六路軍子彈
昨日運到廿五萬發

第六路軍各部、自奉派南下協同討伐張桂殘逆後所需餉械概由中央直接源源接濟 發交該路軍領用、茲查中央昨復撥到該路軍步槍子彈二十五萬發、昨十九日運載抵粵即由六路後方總部李總參議派員運返總部存貯、日間即解往前方應用云、（民聲）

大批軍實運赴梧州
炸彈四百枚 電油一千罐

航空處以近日空軍出發梧州、協助軍辦、業已節節勝利、現爲充實軍事用品起見、特于昨日交由運輸處僱用民船數艘、運載猛力炸彈四百枚電油一千罐、聞此項炸彈、每枚重量以一百二十磅爲多云（博愛）

各團體電勗莫德惠
本革命外交精神…保持國家利益

中央新派莫德惠爲中俄交涉代表、各團體均紛紛去電勗勉、茲分誌如下、

市婦協會

南京外交部轉莫代表德惠先生鑒 聞中俄交涉會議決、派我公辦理中東路對俄交涉問題、我公碩劃宏謀、爲國人所仰望、今肩此重任、定能本革命外交之精神、爲黨國利益奮鬥、爭回中國主權、毋再蹈蔡運升覆轍、爲千古罪人、敝會謹率全體會員、誓爲後盾 廣州特別市婦女協會、

省婦整會

南京外交部速轉莫代表德惠鑒、中俄交涉、業已月餘、前蔡專使運升、因措置失當、辱國體、喪主權、凡屬國民、莫不痛心疾首、今幸我公出而主持、務望本總理大無畏之精神 以謀國家利益、力爭主權、勿爲暴俄所屈服、致蹈蔡運升覆轍、敝會同人、當率各分會爲我公後盾、務望奮勉從事、臨電神馳、佇盼亮鑒、則國家幸甚、民衆幸甚、廣東全省婦女協會整理委員會叩、

鐵總工會

南京外交部轉莫代表德惠勛鑒、蘇俄暴舉、痛恨未伸、乃伯力會議蔡運升辱國喪權、益堪髮指、茲幸中央明斷、立派我公改轍辦理、務望本革命外交精神、爲國家民族利益奮鬥、功罪惟公圖之、中華全國鐵路總工會廣東辦事處暨粵漢廣三廣九新寧潮汕各鐵路總工會皓叩、

澳總支部

南京外交部轉莫代表德惠勛鑒 暴俄兇狠成性、乘我國基未鞏 屢圖挑釁、砲燬邊陲、敵愾同仇 國民早思食其肉而寢其皮 中央特命執事爲使俄會議代表 望本中央意旨 爲國家爭主權、爲民族除痛史 努力奮鬥 勇邁前進、務達收回東路目的、蔡轍方鑒、敬祈懔之、勿稍退讓、吾人誓爲後盾、謹電馳聞、中國國民黨澳洲總支部駐粵辦事處叩巧電、

丸散工會

南京外交部、轉莫全權代表德惠鈞鑒、中央本革命精神、力謀補救伯力會議之失、改派執事爲全權代表、繼續辦理、折衝樽俎、挽回國家主權利益、爲民族爭地位、端在此舉、務望奮力向前、勿蹈蔡轍、臨電神馳、願爲後盾 廣州丸散工會執行委員會叩、篠（十七）

稅收加征一成銀毫充中行永久準備金
…財廳呈請省府察核…
直接爲中央銀行存積多量基金 間接使商民免除紙幣低折痛苦

財政廳昨呈省政府云、「呈爲呈請事、案奉鈞府委員會黃委員提議、一切國省稅收、一律改收銀毫、並照加一征收一案、業經鈞府第五屆委員會第五十五次會議議決照辦等因、自應遵照辦理、并定本市自二月十九日起、各屬由奉電日起、一律改征、分別電令飭遵在案、查各種稅收、當紙幣銀毫併收之時、所加收一成或二成、原以撥充軍費、現改收全銀毫、其多收一成銀毫 擬由職廳另行提存爲中行永久準備金、無論如何急需、不得動支、亦以見多取於商民者、直接爲中行存積基金、即間接使商民永久免除紙幣低折之痛苦、所擬是否有當、理合具文呈請鈞府察核祇遵、實爲公便、謹呈廣東省政府、廣東財政廳長范其務、」（粵南）

廣州特別市黨部宣傳部出版

最合黨政職員學校員生參攷或預備攷試用
惠愛中路世清律師事務所發行
各書局均有代售　每部四角

口身體亦健。永絕後患。九日服藥一錢內買五元。二錢內十元。三錢買十五元。一時斷引。多服無。打六折。廣州財政廳側昌興街社會醫院發行

北平反閻空氣緊張

各處發表打倒閻錫山標語
徐永昌下令戒嚴人心震動
津商民不堪苛索怨聲騰沸

(十九日上海專電)北平反閻空氣極緊張、徐永昌下令戒嚴、飭衛戍隊在城內密搜、十八日一日之間被捕者四十餘人、天安門附近各處、發見打倒閻錫山實行擁護中央標語、北平人心頗為震動、

(又天津專電)北平十七日晚起入於戒嚴狀態、各城門十時即閉、全市頓緊張、

(又電)警備部嚴禁刋發反閻錫山消息、違即查封、

(又電)津市府奉閻錫山密令、籌欵極為忙碌、現擬由各商店攤派辦法、將全市各店分列三等、一等派銷編遣庫券一千元、二等八百元、三等五百元、津市商民不堪苛索、人心怨憤、

(十九日北平專電)國府代表機關及平行營皓(十九)閉鎖、

(又電)葛光廷電平、即日由遼來平、天津濟南間九十次客車、因充傳作義軍運停開、

各方對閻表示不滿

張學良勸勿重苦人民
三院長再請深思熟審

(十九日上海專電)張學良表示閻錫山行為不對、曾語人云、百川之頭腦太陳腐、為左右所蒙惑、自下國內紛亂、祗有從解決糾紛着手、不能任其紛亂而棄之不顧、閻之下野主張、實有要挾中央嫌疑、而另有作用、實非余所敢預聞、聞張曾電閻勸其早日向中央請罪、勿重苦人民、

(又南京專電)蔣主席十九日電閻、內有希望繼續為黨國盡粹、勿輕信挑撥離間者之邪言、懸崖勒馬、正未為晚等語、長八百餘字、

(又電)巧(十八)日南京市黨部電駁閻燕電央當、援引陳炯明請總理下野故事、促閻覺悟、毋拂民衆厭亂之心、勿置身命為衆矢之的、陳炯明之覆轍可作先生之前車、掬誠相告、懸崖勒馬、此其時矣、

(又南京專電)行政院長譚延闓、立法院長胡漢民、司法院長王寵惠、因接閻錫山銑(十六)篠(十七)兩電十八日又電閻錫山云、先生主禮讓為國、而在野負責、由在野負責而組機樞元老等院以鎮亂、至為欽佩、若許弟等再獻狂愚、從容商榷、定知先生必有卓見、福國利民、蓋在野與負責事不能兩可、既未忘情鎮亂、自應鞏固中央、倘能如賜示所云、平心靜氣以研究等語、建議中央、以整個的黨、決定一切、則不特黨國并受其福、即先生亦可遠以一人之言支配黨國之嫌、尊電擧日本明治長薩之事來相指示、甚佩、本黨奉總理遺訓、以黨治國為唯一本旨、當然黨權高於一切、但長薩諸賢并未歸藩、更非下野、極其全力以翼護中央、而日本維新之業以成、誠如明喻、則先生且宜高踞中樞、鎮亂訓政、下野之說、益難自圓、至云擧國鼎沸、方今人心初定、謠諑未息、以驚人之語出諸先生之口、影响所及、實深憂慮、此間同人每值危時、幸能鎮定、制伏反動、此亦一因、倘望念付托之重、聲望之隆、於隱微間、稍加審焉、

(十九日上海專電)國整會巧(十八)電蔣主席閻錫山、滬市上年百業衰敝、鉅大工廠停閉相循、勉力支持者亦皆負債山積、岌岌可危、咸以今年軍事結束、當有轉機、近據報息、又令民衆懷疑、伏念和平統一救國為總理遺教、際此連年師旅饑饉之餘、尤非竭力避兵禍不足以挽回鉅劫云、

中政會決議案

最高法院及東北山西分院緩撤

(十九日南京專電)十九日中政會決案、(一)任李祿超為駐墨西哥公使、(二)任王之覺為安徽省委兼民政廳長、

(又電)皓(十九)日中政會決在法院組織法未頒行前、最高法院、東北及山西分院暫緩裁撤、

湖北省委就職

(十九日上海專電)鄂省委員除吳醒亞黃建中外、十八日晨十時均已就職、

湘軍往剿賀龍

賀挾土匪四掠

(十九日長沙專電)賀龍殘部、又在慈利附近出沒、挾土匪千餘人、隨處焚刼、人民受害甚慘、何健已電戴斗垣旅分兵往勦、

英使乘艦返平

(十九日南京專電)英使藍浦森十九日午後由京乘英艦返平、

張貞部移潮汕

(十九日厦門專電)張貞部王團遵中央令十七日赴潮汕接防、

平漢快車照開

(十九日漢口專電)巧(十八日)平漢第一次特別快車開車、

李錦綸抵滬

稍休息晉京就外次

(十九日上海專電)李錦綸偕其夫人及秘書等巧(十八)晨抵滬、李云墨政府確已自動放棄領判權、美對此事十分注意、我如能努力進行、可望達到目的、伍朝樞近向美交涉程度、須向政府報告方可宣佈、聞李氏在滬休息數日、再晉京就外次職、

晉黨務訓練班

經費月定千五百元

(十九日南京專電)晉執委會呈送黨務人員訓練班支付預算兩月、每月千五百元、中執會已准、十六日國府訓令晉省府照撥、

王樂平被擊斃

兇手逃去未獲

(十九日上海專電)王樂平十八日晚在法界本宅、突被暴客七人、持槍闖入擊斃、其友湯德健、趙林、亦皆身受重傷、湯德健且立時氣絕、王之男僕康瑞齋、亦被擊斃、王宅司閽巡捕均重傷、兇手逃去未獲、

威海衛案履行

須俟時局平定後

(十九日北平專電)英使館消息、威海衛案簽定條件、藍使表示於時局平定後方始履行、藍定廿二日返平、

日本總選形勢

民政黨志在必勝
議定最後決戰策

(十九日東京專電)日總選擧投票、只隔一日、民政黨冀望必勝、在今日之定例閣議、由濱口首相以下井上幣原小泉等各僚、各自携備諸地遊說及情勢書、又由安達內長呈示、由各地到達內務當局、及與黨本部之報告、對最後決戰、議定具體策、其主要條件如下、(一)對與黨各候補中認為比較的勢力下劣者、特為各種之聲援、(二)勸告防止選擧法違反行為之發生、(三)對反對黨及其他黨防止選擧之干涉、(四)防止投票棄權、(五)要政府與黨務求確保中央與地方之連絡統制而邁行、然民政黨到底欲獲二百四十名以上之絕對多數、已定最後之秘策、

法內閣總辭職

(十八日路透社巴黎電)法國議院、昨日討論預算案中之核計小商人妻子入息案、並及政府信任問題、該案以二八六票對二八一票否決、內閣因此遂提出辭職、據出席軍縮會議之法代表團消息、謂法內閣此次之失敗、該代表團不受影响、又電云法國總理他度氏、自去年十月組織內閣以來、因左派攻擊之故、行將辭職、已在意中、但斷不料有如是之突如其來耳、

英相脫離工黨

(十八日路透社倫敦電)英首相麥唐努昨日宣佈脫離工黨黨籍、其理由以工黨左派、對於工人失業保証議案、向政府有所批評、為其所不滿、但曾未因此惹出政潮、

蘇俄驅逐富農

沒收其財產

(十八日路透社莫斯科電)蘇俄中執委會、近通過議案、凡地方上之已施行社會共產主義者、該處之富有農民、須悉行驅逐、並將其所有產業沒收、及當地之蘇維埃當道已奉到命令、須自行決定何者為富農當驅逐、及何者應留居該地之外、被驅逐之富農、係將發往遠處、工業衰微或無人居住之處、至未經頒行社會共產主義之地之富農、則不准將其物業發賣、分賣、分離或施給與人、違者沒收、

省黨部電請蔣主席

在黨的指導下繼續奮鬥

肅清反動完成統一大業
全省同志誓死擁護中央
并電責閻氏望懸崖勒馬
全省各團體亦繼起斥閻

最近西北西南反動派黨皆肅清、政府正從事開始建設、不意素倡和平之閻百川氏、近忽為反動派包圍、燕日發出奇異主張、要挾重造黨國生命之蔣主席引退、無異為反動派張目、將使黨國重陷于破裂糾紛之境、閻氏此種妄擧、頃已引起全國反對、本省執行委員會昨特發出通電兩通、一請蔣主席萬勿高蹈、一糾正閻氏謬誤、同時各團體亦紛電責閻、茲將各電分錄如次、

省黨部致蔣主席電

南京蔣中正同志勛鑒、頃聞閻百川欲以禮讓之說、要挾同志高蹈遠引、消息傳來、深用驚異、同志受黨國重寄、際茲反動未清、民衆倘待解救之時、個人絕無自由、進退須以黨的意志為意志、甚望同志在黨的指導之下、本總理大無畏之精神、繼續為黨國宣勞、肅清反動、完成統一、本會謹率全省同志暨全省民衆、誓死擁護中央、完成革命大業、中國國民黨廣東省執行委員會叩皓(十九)

省黨部忠告晉閻電

太原閻百川先生勛鑒、頃載先生致蔣介石同志電、立論離奇、深為惋惜、當汪陳諸逆倡言謬說、馮唐叛將稱兵為亂之時、先生力主擁護中央、匡正人心、出兵定亂、為力殊多、乃先烈之血未乾、先生竟謂討賊為內爭、定亂為自殘、為反動者張目、為叛逆者優容、反覆矛盾、至於如此、何以自解、蔣介石同志受命于黨、年來不辭艱鉅、積極奮鬥、輒為反動者所忌、肆意詆毀、無所不至、國人方以蔣同志高蹈為可慮、而先生竟以禮讓之說强其同去、夫革命為義務而非權利、權利可讓、義務難辭、天下既非一人之私有、執政乃出黨國之公意、禮讓之說、在專制家天下時代倡之、固無不可、在今日言之、實為謬誤、苟先生自認為才力不足以治軍、則呈請中央、派員接替、潔身遠行、聊以自全、吾人固無所責難、若必要挾他人、放棄義務以俱去、在先生為驕情、在黨國為倡亂、蓋國有紀綱、黨有黨紀、個人進退豈容自由、客歲赤俄寇邊、中央正謀應付、而張桂馮唐諸逆、相繼背叛、坐使將士濺血、國境被侵、至今思之、猶有餘痛、現在叛逆旣將肅清、中俄會議正將開幕、雪恥自强、以圖補救、端在此時、禮讓謬說、動搖國本、助長叛亂、破壞外交、先生縱無叛黨賣國之心、恐天下後世亦必不能為先生曲諒也、本會以愛護黨國者愛護先生、曾冀勒馬懸崖、知難而退、黨國幸甚、中國國民黨廣東省執行委員會叩皓(十九)、

全省一致闢閻謬論

(一)省商整會

南京中央黨部國民政府蔣主席暨各院長各省市黨部市政府各師旅長各團體各報館均鑒、頃閱報載閻錫山燕電以禮讓為國、約蔣主席偕勳、措詞荒謬絕倫、簡直視黨國大計、為一人一己的私有物、未脫帝制時代的封建思想、須知革命乃義務、並非權利、革命一日未成、即義務一日未了、而黨國綱紀、更不容個人之任意自由、蔣主席是受命于黨、膺此革命艱巨、實際只是國民之公僕、毫無個人權利、更何有禮讓之可言、伏望中央對於閻電謬誤、明令申斥、以正視聽、而救黨國、幸甚、廣東全省商民協會整理委員會叩皓、

(二)香港支部

十萬火急(銜畧)均鑒、閻逆久蓄亂謀、逆跡昭著、其對於馮唐之叛變、陽雖承中央之命以討伐、而實則與叛逆暗通聲氣、燕電謬論、尤屬乖張、閻共息仔肩之言、實含背叛中央之意、破壞統一、目無法紀、際茲外交嚴重、國事艱巨、閻逆竟甘作陳逆炯明第二、不顧國家、不恤民衆、望人禮讓、已蹈無禮、名為息爭、實起忿爭、明賊易禦、暗賊難防、國賊不除、國難未已、伏乞明令撻伐、殲厥渠魁、奠定邦基、在此一擧、臨電不勝屏營之至、中國國民黨香港支部執行委員會叩銑、

(三)省婦整會

(銜畧)鈞鑒、近閱閻錫山燕電、藉息紛爭、其實私心自利、措詞謬誤、為國民所憤激、敝會同人等率各分會一致為國家後盾、擁護蔣主席、務望肅清反動、努力建設、則黨國幸甚、廣東全省婦女協會整理委員會叩、

(四)軍校黨部

南京中央執行委員會監察委員會、國民政府總司令部各院部會各省市黨部各省市政府各路總指揮各軍師旅長各團體各報館並轉全國民衆均鑒、黨國不幸、變亂相尋、時局每經一度之進展、反動勢力即加一次之擴張、致令民生憔悴、國本飄搖、訓政建設、無由實現、此固由少數軍人不明黨義所致、而負責同志曲解主義、釣譽沽名、實為之厲階、最近閻錫山假禮讓為國之名、要挾蔣介石同志一同下野、思想謬誤已達極點、竊黨員對黨、絕無個人的自由、而在野在朝、更當以革命利益為準則、蔣同志自統一兩廣、完成北伐以來、經營國計、昕夕未遑、屢欲言去、迄未獲准、吾人回想、假使蔣同志於三全大會閉後、即行去國、前桂系之變、馮唐之變、恐中國今日不亡于腐惡集團之桂系、亦必亡于蘇俄駐華代理之馮唐、再無容閻氏今日從容唱禮讓為國之高調、溯閻氏據有山西垂十九載、利用愚民政策、鞏固一己地盤、初未與本黨發生絲毫關係、迨北伐軍進抵江淮、奉魯勢成弩末、乘此時會、竊據京師、中央本予人為善之懷、反加優遇、副總司令之榮命方頒、處理北方黨務軍政之恩諭旋下、宜如何擁戴中央、報此殊遇、乃態度曖昧、始終不變、近更喪心病狂、發此謬論、蔣同志一人進退係黨國安危、閻氏自己不負責、而忌人之負責、自己不革命、而妒忌人之革命、患得患失、卑劣已極、當此黨國多難之日、自非領袖高蹈之時、本會同志相信蔣同志定能認清革命環境、加倍努力、惟一犬吠影、衆犬吠聲、敢望全黨同志全國同胞對於閻氏此擧、共起糾正、以清視聽、黨國幸甚、中國國民黨黃埔軍官學校特別黨部叩皓(十九日)(廣東)

前鋒週刊
第三十二
斥謬誤的國是論……立夫
革命與「禮讓」……國光
對於本市黨務的感想……黃少耽
廣州特別市黨部

孫科題贈
全國大學及專門學校黨義教師檢定委員會檢定
三民主義講義
倪世濬編

德醫
廖履中戒煙精
政府註冊

恭頌前駐防南雄葉旅長肇 南雄縣王縣長名烈德政

吾雄不幸慘罹赤禍由於匪首曾昭秀陳召南等數十人於前年冬間勾結縣屬東南鄉農匪數千連年焚殺慘無人世之慘去夏復暗通游匪彭德懷陷城焚縣署縱囚犯刼殺商民幸爲時旬日即得我第一旅第二團團長葉公肇率隊救援克復城市即召集各界開會謂南雄股匪雖潰而伏莽遍地在在堪虞欲徹底肅淸非組織全縣臨時淸共委員會不可時縣人王公名烈適奉命長縣遂和其議葉公主席王公副之互相策畫晨夕靡間葉公講遺防軍線拿著匪如痛在身奔走不違時無昕夕路無遠近擊槍待發有報即行王公並親到各匪鄉宣傳開導周諮衆議白事以言不刺而面無形勢賅隔之弊有詢謀僉同之益故所獲盡國人皆曰可殺者葉公之精勤王公之周愼非眞能愛民者曷克任此詎正奏效之際而葉公因升旅長忽奉命他調瀕行謂雄人曰曷謀自衛防軍有命在身非能久於此間者王公遂調集各約警衛隊籌辦槍枝一復釁于曾前縣長蹇保甲法乃葉公甫離境而東南鄉餘匪果蠢蠢思逞贛邊股匪朱毛又迫近三南勢將入寇人心洶懼王公一面飭各約警衛隊出備贛邊一面購線擒獲著匪陳召南周序龍周羣標何興福等騈戮之而人心以定去冬北江用兵交通梗塞月餘防軍又已他調而吾雄七邑無驚者實二公力也去年赤禍之後繼以旱災兩造失收民無蓋藏春城草長野灶灰寒死者尙露骨荒原生者又嗷嗷待哺王公欲稍予休息不欲侈談建設重勞災黎惟於不煩民力之事如地方財政教育經費修志局識字運動地方自治全縣警衛總團次第整頓舉辦而公路馬路等亦正在籌劃積極進行中蓋以王公服官桑梓洞審民情不鋪張以博虛榮務實惠以紓疲困緩急輕重皎然甚明此又王公之權衡在胸也吾雄雖不幸迭遭災慘又幸二公之能予以安全瞻顧今昔感懼交至盛德所在淪洽肌骨用登報端以志不忘

南雄全縣警衛總團　南雄縣黨部　縣教育會　商會　商民協會　永安工會　電報局　修志委員會　第一區警察署　第一城區警衛團　識字運動委員會　南雄各界旅省同鄉會　第二區均平約承平約慶平約長平約警衛團　第三區正平約鎭平約永平約警衛團　第四區廣成約平安約泰安約懷安約警衛團　第五區定平南畝平田公平江頭內江頭外寶安約警衛團　第六區黃平大塘新田江口烏逕橫江大坊崇化新龍口龍溪約警衛團　第七區吉安約保平安約和安約太平約通安約警衛團　第八區全安守望新永安人和正中和和衷協和人和分約警衛團　第八區濟平守安安平永靖普安同封韶望約警衛團　承江定三約聯防辦事處　廣泰平三約聯防辦事處　鎭正永三約聯防辦事處　地方自治養成所學生會　縣立第一第二第五第六第七第八第九高級小學校　省立第六中學校學生整理委員會　第一區第一第二第三初級小學校　私立澄修廣智錫五豫德新民曉明等小學校　第二區第一第二初級小學校　私立陶鑄强華育英養正勵口等小學校　第三區私立雪新下汾橫江等小學校　第四區第一初級小學私立顯華青年小學校　第五區第一第二第三第四第五第六第七私立成英初級小學校　第六區第一第二第三第八第十一私立嘉靖啓智等初級小學校　第七區第一第二第三私立啓華等小學校　第八區第一第二第三第四私立啓稚培正等初級小學校　恭頌

嗚謝

本月十一晚蒙新國民影畫院暨紫羅蘭姑娘表演歌舞大會報効敝院經費惠及貧民實深感謝

廣州特別市市立貧民教養院

省立第二中學招投工程

本校建築洋樓課室工程定期本年三月三日下午一時在司後街本校開投各建築承商速來校取閱章程圖則屆期投票可也

招投工程

本會新水廠內燃機爐甍爐房工程茲改定於本年二月二十日下午一時在僑商街本會開投各建築承商速來取閱章程圖則屆期競投可也

廣州特別市政府自來水管理委員會啓

嘉華銀行股東年會廣告

啓者本行定於國歷三月八日下午二時在香港德輔道中本行舉行股東年會省覽一千九百二十九年份年結選舉董事核數員及報告生意情形敬請股東諸君依時賁臨又由三月一日起至開會日止暫停轉換股票此佈

一九三十年二月十二日

廣東電政管理局通告

本市西區商業日見繁盛本局爲商民發電利便起見特在沙基西橋對面開設電報分局一所日夜收發國內外陸線水線無線電報於二月十七日開始營業特此通告

我們要求强有力的中央

林植夫

民國十八年來的紛亂，簡單言之，可說都是因爲軍閥割據政治沒有中心的結果。就是在國民革命軍打倒了北方軍閥而在討桂以前，國中於中央政府之外，在南有桂系的政府，在北有馮玉祥等盤據，國中於正式的中央之外，同時差不多更有無數的事實的割據勢力存在，故在北伐成功以後所有年來的紛亂，歸納起來，仍不外是因爲政治的中心，未曾完全建樹的結果。

據反動派宣傳，說是，北伐後所以紛亂的責任，全在於蔣主席之不肯謙讓，因之最近有一部分人出來主張甚麼禮讓，以爲只要蔣主席下野，一切黨內黨外的紛爭都可以消滅，中國從此可以長治久安。這種說法，乍看看去，一似大有道理，而仔細一思，我們乃發見此說之爲大謬。蔣主席不是不謙讓的，這事且不必說，我們應該記得民十六年八月蔣總司令下野的事實罷！在當時李宗仁白崇禧等是主張甯漢合作的，他們以爲蔣總司令不下野無由以息內爭，於是以下野之說進，而蔣總司令也就慨然下野，飄然引去。但其結果如何？不但北伐不能進展，而大局更亂而益紛，大家無法，遂仍還不能不請還位。蔣總司令出來維持。這應該是大家都知道的事實，不是我所能捏造的罷！蔣主席登台之後，仍還本着和平解決的方針，實用政治的手段，先從裁兵着手，以蘇民困，而桂系遂首先倡亂！。在他們的反宣傳中，我們聽見他們說，中央的裁兵不公平，所裁的只是二三四等集團軍，第一集團軍不但不裁而且有增，這種說法，實在是封建思想的說法，不是有近代頭腦的人所說。我們固知第一集團軍在當時並未增加，卽退一步而承認第一集團軍是有增加，但我們要知道，第一集團軍是中央直屬的軍隊，在近代的國家，中央的實力都非絕對的大過地方不可，尤以中國承封建之重弊，一切軍隊都是私兵，中央非有絕對大的兵力，不足以統一全國，而他們乃要求勢力的平衡，這既非黨員所應說，也完全不是愛國者所說的話了。故卽使平衡的戰爭，其原因是在於裁兵的不公平，而激發出來，而我們看去，這實在是正當的應該的。蓋人身生瘡，惟有忍疼一割，最爲有益，若是我站在蔣主席的地位，我更不要甚麼禮讓會議，商量甚麼妥協之實，我更只是不客氣的，命令他們裁兵，不聽命令者，以違抗命令論，更不用甚麼政治的平和的手段呢！

近月以來，中央算是完全覺悟到姑息所以養奸，養癰實是貽患了。故而對於馮玉祥，唐生智，張發奎，以及桂系餘孽，不事優容，大張撻伐，眼看着中央的實力日甚一日高，一般野心家將次消滅淨盡，眞正統一的事實不日可以實現了，而封建的餘孽輩恐怖之餘，又倡出甚麼和平解決的論調，主張甚麼禮讓爲國，要蔣主席下野，想以不讓實蔣主席，把一切紛爭的責任，全歸在他個人身上，以冀保留他們的殘喘，孰不知在事實上蔣主席今日已懲於前此退讓之無益有害，而不再姑息，這一次他們鬼蜮應無所再施其技了罷！

在理論上，在事實上我們爲着要剷平封建餘力，爲中國謀長治久安計，也不能不先行完成眞正的統一，而我們爲着要達到眞正的統一計，更不能不要求有强有力的中央。處中央不是强有力，我們便無法統一，我們如果不做到眞正的統一，則所謂和平，均是空的，如馮玉祥，唐生智，張發奎，桂系等，的野心家，我們不相信他們能和衷共濟，把中國弄好，卽使他們一時因爲利害關係而相聯合，亦必因利害關係再相爭鬥，我們觀於前次張桂聯軍之入梧，可以知之，梧州在張桂聯軍勢力之下，一時乃有三個市長，他們在共患難的時候，業已爭委一區區的梧州市長了，又誰不知，他們的甲一定再會打倒乙，丙又一定再會打倒甲，在他們割據之下，不但不會有眞好的政治出現，更只有延長紛亂之局以重苦吾民呢！至於今日的中央，對於我們的要求，蓋是最有希望達到的，尤其是在蔣主席領導之下，中央有統一全國的可能的。在今日卽使蔣主席眞是本着謙讓爲懷，而再行辭職引退，我們爲着要達到統一的目的計，爲着要求有强有力的中央計，也不能讓他走去。我相信和平是人人希望的，尤其是三民主義的信徒，他除非喪心病狂，他才好戰，否則他也斷無不希望不事戰爭而可以獲得和平的。無奈眞正的和平、惟有在統一的政府之下才可以獲得，在割據勢力之下，和平乃爲絕對不可能。我們再鑒於過去，齊燮元，盧永祥分據江浙的經驗亦可以知之，齊盧在初時都是主張保境安民的，在江浙戰前，兩省的人民，也以爲確實到苟安，但是甲子一戰江浙人民所受的戰禍，乃遠在一向於和平的幸福之上，當江浙戰前，一般愛好和平的人們，也曾向齊盧磕頭，但其結果，戰禍仍不免於爆發，這便是割據的局面無和平可以保証之鐵證，在目前馮玉祥唐生智兩巨頭雖已打倒，而殘餘的勢力未平，不但在南方尙有張桂殘孽，非繼續用兵，死灰一定復燃，卽在北方尙有韓復榘石友三等的反側份子在，人民亦不能高枕而臥，我們此日非因勢乘便，忍一時苦痛，作根本解決，使中央成爲絕對的强有力的中央，仍無和平之可望，這應該是誰都可以了解的罷。故在割據的勢力未曾消滅，尙非眞正和平的基礎鞏固之前，誰言和平，誰便是爲叛逆張目，因之誰便是不愛國──反革命。

劉峙駐節徐州
設立二路軍總部 德州濟寧間增防

（十九日上海專電）劉峙十八日晨率隨從人員抵徐州、顧祝同、陳繼承等皆親到車站歡迎、二路總部各處及特務營、分乘兩列車先後到徐、劉峙卽偕顧祝同陳繼承等、赴花園飯店休息、二路總部擇定設在舊道署、劉峙旋於下午入部駐節、陳調元連日調兵赴德州一帶駐防、阻晉軍南下、濟寧兗州方面亦派駐相當兵力、以防韓復榘部東侵、高桂滋部奉命調皖、萬選才部奉令調防臨潁、萬部篠（十七日）已向豫西移動、（十九日上海專電）王金鈺巧（十八）晚赴許昌、徐源泉皓（十九）晨赴信陽、

鄂省各師長暫緩晉京
時局嚴重須返防整理部隊 何電請派副師長出席會議

（十九日南京專電）蔣鼎文、王金鈺、徐源泉、趙觀濤、昨（十八）電蔣主席以時局嚴重、須返防整理部隊、請示可否從緩入京、（又漢口專電）何成濬因時局關係、各師長不便離開、擬派第六、第九、第四十七、第四十八各副師長入京、代表出席師長會議、十八日特電蔣請示、俟覆電允准、卽令起程入京、（又上海專電）漢行營召各將領十八日開談話會、何成濬謂閻素來持重、當不致冒天下之大不韙、隨議決（一）各就原防盡力勦匪、（二）武漢不許招兵、（三）嚴禁造謠、（四）檢查郵電、

（又南京專電）國府十九日令湖北警備司令夏斗寅呈請辭職、准免本職、此令、

南海縣政府招投建築佛山第一期馬路工程

查本縣政府呈准興築佛山缸瓦欄維新埗頭起至快子大街止第一期馬路計長四千三百餘英尺所有路基路面行人路渠道暨關於建築馬路之一切工程物等均包含在內茲定二月廿五日在本縣政府佛山行署當衆開投如有熟識馬路工程者希先赴本縣政府（或佛山鷹沙本縣建設局）取閱投票章程圖樣施工細則合同底稿詳細閱看屆時携帶押票銀到場競投可也

知行中學招生

初中一二年轉學生升中學升大學預備班新生二月廿三號試驗膳宿俱備案章卽寄

校址廣大路

廣東國民大學續招大學本科預科 高中初中男女生

報考大學本科高中部祗收轉學生凡投考者須繳驗學歷證

章程送閱　報名處　廣州市惠福西路本校第二學院　無高中畢業證書者幸勿

圓周學校招升中升大各科補習班暨星期數學班生

校址：惠愛東路德政街　圓周中學籌備處　經已開課　尙可入學

想學世界語者注意

市立世界語講習所研究班師範班星期班招生報名處永漢北路市立師範號房廣州世界語學會附設世界語速成班招生報名處文德路六十號

在經濟壓迫下，沒有升學機會的青年們注意！

攷試日期　二月廿三日上午九時　取閱章程處　中華書局　知用中學

鶴山縣立中學鄉村師範科續招新生　入學免費并每年由學校發給補助費一百四十四元

廣州市公安局警察教練所招考學警展期

本所招考第六期初級班學警展期至三月五日截止報名三月六日考試有志者速來閱章報名應考勿再延遲觀望自誤此佈

省立第一師範學校續招新生

定期二月廿三日試驗閱章及報名處（一）江村本校（二）教育路體育協進會（三）河南南武中學校

粵秀補習學校日班夜班招男女生

中英數三科分班教授　附設膳宿

二月廿五開課、開課後仍可入學　正校昌興街　分校廣衛路

順德縣立第一鄉村師範招生

校址陳村舊墟肯構堂　學宿費免　十六在陳村　開學三月廿四　閱章報名本色各區公所廣州知用中學　陳村普育學校大良縣立一小　考試十四在大良

仲聖醫校招生

本院附設醫校當改辦時曾於民國十八年九月十一日呈奉教育部第一一零八號批准自應照改以遵法令在案現在續招新生如有志應考者請到院掛號以便定期試驗

老城龍藏街仲聖醫院啓

國立廣東大學一九二四年班數理化研究會立培風補習校招生

一、學科　英數理化　二、班級　升大補習日夜班　普通補習夜班

校址省府側新豐街第一坊

永漢甲種補習學校招生

升大班升中班　日夜補習班

新建校舍永漢南路倉前街（中華中學籌備處）附設膳宿　章程函索即寄　校址：

新中甲種補習學校招男女生

（1）升大班，升中班，補習班（2）附設商科及星期補習班（3）校址 廣州市廣大路八號（4）閱章處 本校，廣大路東美印務公司，第四甫鳳林（5）報名處 本校（6）開學 二月廿四日

友… 目錄 我們的缺點……鐵君 廣州特別市黨部宣傳部編印 一鳴刊 期 版 民食問題專號要目

市聞

市庫去年結月之收入
□六十九萬七千四百餘元
□彙計比對結存二十餘萬

廣州特別市政府、爲全國南部極重要行政機關、其每月財政出納、自爲各界所欲詳悉、茲將市金庫去年十二月份現金收支事項探錄如左、是月份市金庫現金收入總計爲六十九萬七千四百三十三元九毫五仙、現金支出總計爲六十九萬九千二百二十六元五毫六仙、連上月份結餘金額二十二萬五千八百零七元五毫六仙、彙計收支比對是月份實結餘金額二十二萬四千零一十四元五毫五仙、

海康艦調省候命
□廣金砲艦公畢由南路返省

（專訪）海軍第四艦隊所屬海康艦、日前經派赴蓮花山一帶梭巡、現艦隊司令部以該艦另有任命、特調該艦回省、該艦奉命後、經於昨十九日晨由蓮花山駛回省河候命云、（見）又聞廣金砲艦、去月奉令出巡南路、剿辦叛軍、現該艦長李錫熙、以南路一帶治安極爲安靖、特由防次返省、即寄泊天字碼頭河面、其餘安北平南海虎福安等艦、則仍分防海口各要隘云、

擬繪製本市地圖
市府派員測量

本市開辦市政、已十餘年、此十餘年中、市面街道之改革、馬路之開闢、變更極大、而市區地圖、尚未有正式測繪、市面所售者、既不準確、且有遺漏、市府有見及此、故擬派員將全市馬路街道、測繪準確、製成精密之地圖印發、以便交通、并可爲以後改進之依據云、

風改會遵令結束
易俗職責由社會局執行

本市風俗改革委員會、成立以來、關於破除迷信及改革不良風俗各種運動、頗有成績、不無少補、現聞中央以廣州特別市政府已設有社會局、則改革風俗之事、統由社會局辦理、無多設風俗改革委員會之必要、故中央訓練部已令本市黨部、將風俗改革委員會結束、以省糜費云、

艾迪博士連日的演講

艾迪博士偕潘琪先生到粵之夕、即承馮局長邀請、到播音台演講　昨日正午、陳主席及省政府諸要人召退思園設讌、爲艾博士及潘先生洗塵、同席者除陳主席及金許鄧黃諸省委之外、並有嶺南大學副校長李應林、青年會幹事梁少初　駱愛華、麥登銘等、席間詳談之外　艾迪博士並詳論世界現狀、茲將退思園及播音台兩個演說詞分列於后、

帝國主義之末運

我今夕蒙市政府的邀請、到此處演講、覺得非常之榮幸。我從前到過四次廣州　今日再來　看見政治的刷新、市政的進步　道路鐵橋電話播音台、及其他種種新建設、使我欽佩得很　我今晚所講的題目、「帝國主義之末運」、我很感謝我的同事梁少初先生爲我傳譯、

數百年前、帝國主義橫行天下、但時至今日、其勢漸衰、加以各方反抗、竟致了他的末運、帝國主義之先鋒、爲科崙布之發美洲、繼而葡萄牙、西班牙、荷蘭、法蘭西、英吉利等國隨着、便繼長增高了、今日美國的經濟政策、也算帝國主義之一種　直至現在、亞洲的一半、非洲的三十分之二十九、都爲政治及經濟的帝國主義管轄着、但是最近有種反帝國主義的潮流起始了、這潮流是國家主義　獨立自由主義、自決主義、他的起源、也是很遠的、就是一七七六年的美洲獨立革命、一七八九年的法國革命和意大利德意志及日本的改革、牠的近因、是歐戰後美總統所提出的民族自決主義、因此今日的歐洲、便產生了十三個國家、其中有最新的民主國、我曾到過俄國、奧國、德國、現在都變爲民主國了、

亞洲方面也有同樣的革命、我們所到如土耳其、西西亞、猶太、埃及、印度、菲列濱、中國、高麗和日本、都可以清楚看見、這種革命澎湃的運動、現在提出四國的革命來說說、

1. 十年前凱末爾將軍　領導土耳其人奮鬥、現在已經成功了、
2. 菲律濱在美國管轄之下三十年來、社會政治經濟三方面都有非常的進步和安穩　但現在要求獨立了、他們寧願貧而自由、不願富足而被管轄、
3. 印度被甘地領導着　四十年中、尋求自由　現在的不合作主義　沒有人可以抵當、
4. 中國數十年來、受着帝國主義的壓迫、政治的腐敗、社會的不平等　得孫中山先生起義、現在已成爲民國了、孫中山的三民主義　成爲今日的唯一救國方針、

艾迪博士

如孫中山先生所指出中國的禍源、是關稅爲外國管理、和不平等條約、均甚確當　我表十二分的同情、若果中國實行三民主義、沒有別國可以危害他的、帝國主義的沒運又到了」

還有一層、我們所最當反對的帝國主義、不僅是由外國來的、乃是在我們的內心、所以孫先生引大學說、我們須先正心、誠意、修身、然後可以齊家、治國、平天下、我們能將內心的「租借地」自私污穢、分爭不義等租借地除去嗎？

我個人固很敬重七十二烈士、但除七十二烈士之外、中國今日需要多些烈士犧牲自己自私慾、爲人類求幸福、方可繼續他們的志向、祝諸君革命成功、

印度革命和蘇俄的國情

今日蒙主席及列位的招待、覺得非常之榮幸、我在此次環遊世界的行程中、曠觀世界的大勢　在英國以工黨執政作一種民治的新試驗　在德國見他們的努力、已有恢復昔日勢力的現象、在國際聯盟會種種、也能暫時地保持世界的和平、在猶太我親眼看見他們和阿喇伯人的互相殘殺、在埃及我見他們的要求的獨立自由快要成功、在印度我和甘地及印度總督詳談過、印人從四十年來要求與加拿大的同等待遇　而今日所求便有甚然、他們要求得一個完全的自由獨立的國家、在菲列濱他們所要求的獨立也快要成功了、

更有一件有趣的事、是俄國的試驗、俄國佔全世界陸地六分之一、他們的試驗、照遊俄的外人批評、有兩種極端的言論、一說以爲他是天堂、一說則謂他是地獄、我取孔子中庸之道、用科學方法來考查牠　我覺他有長處也有短處、本年在俄國今日、在在實驗着「合作」「共享」和「社會公義」、他的目的、是在於求「社會公義」是很好的、他們想廢除私產變爲公產　以求公衆的利益、而不是求私人的利益　這些都是很高超的主義、但太不擇手段了、所以俄國現在的內部衝突、是非常的劇烈、他們用着流血、和武斷的方法去實驗牠　這是他的壞處　我曾五次遊俄、初兩次在俄皇在位時候、後三次是現在的政府、現在的政府雖有許多短處、但他仍好過俄皇的時候、在我所見、俄國有三種好處　有三種不好處、先說三種的不好處、第一是專斷，不許人民有自由和民治精神　所用的方法是暴虐和恐嚇、他專制政府　工業　農業　教育、報館、影畫　電話和宗教、都要在暴力管治之下、更重要的是嚴厲地管制其政黨、不許稍有異議　左面的托拉斯基及黨人、我右面的異議者、都在消除之列、因用一種秘密政策之故、所以俄國曾被稱爲窮人的天堂　富人的地獄、因爲千萬的貧民算得着了「創作的釋放」「自由的實現」、其實反對專制的都入了監獄、在黨的內部已流於恐怖殘殺的地位、所以我個人仍是相信三民主義　優於專制主義、

第二種不好、是想用武力改革全世界、若實行這方法、其結果必定是分裂流血、一城一國　都有無限的恐怖、

第三種不好、是不科學的和專斷的反宗教、不許有宗教自由、政府一方面許其心自由、但一面又窘逐政治和宗教自由、不許有和我的信仰不相同的人存在、還有甚麼自由可言、科學可言、正是我的反對的」現在要說牠的第三件好處、第一是人民的生活、社會公義的要求、和與貧共享的精神、那些高級長官、都能犧牲優厚的薪水、而受不能多過三元七毫半金元的日薪、俄國因生活程度高得很的緣故　三元七毫半的價值、不過等於一元大洋罷了、奢華算頭等受賄貪取要定重罪、有這種精神來在政府服務、眞是值得人佩服、

第二好處、是將人種和面色的偏見、完全打消、沒有黑白之分、男女工人能做同等工作的、受同等的工資、所以很像有大兄弟主義的氣象、

第三好處、是有很廣的社會工作試驗場、他們想建立一個新的世界、青年運動是很顯著的、他們的熱心工作都是可敬可嘉、最近我接到一個報告、他們有一種扶助農人的方法、重稅富農、而用種種農學的新智識、扶助貧者、經已開始選了一百個的農人作這種試驗、這種舉動、很像中山先生的民生主義、也爲人民謀幸福也是他的好處、現在總結再說幾句、俄國是一個好醜混合的奇東西、對於世界有兩種意義、一種是警告、一種是挑戰、牠可作他國不公平腐敗的鑑戒、凡有帝國主義、資本主義、或軍閥主義所踐踏的地方　俄國都可以做他們的警告者、他們的領袖能茹苦含辛、謀求一種高尚的目的、這是向我們的挑戰、俄國的狀況是如此、諸君如有所問、我當盡我所知以相告

設法資遣魯難民回籍
…社會局第廿三次局務會議議決…

檢查各報社會新聞
調查妓女生活狀況
討論救濟柴米價漲
測繪國貨市場圖則

（專訪）廣州特別市社會局、昨十九日召集局員開第廿三次局務會議、主席伍伯良、紀錄何叔容　行禮如儀、（甲）報告事項、（畧）（乙）討論事項、一、關於公安局函請每日下午派負責職員二人、會同檢查各報社會新聞稿件案、議決派梁焯勳鍾明照二人前往會同檢查、二、關於調查妓女生活狀況案、議決派莫京李英俊負責調查、三、關於山東難民請求資回原籍案　議決派李英俊携函前赴賑務委員會、愛育善堂、城西方便醫院、太古洋行、招商局會商遣送辦法、四、公益課提議、現本市柴米價格飛漲、擬召集本市米商柴商討論救濟辦法案、議決定期本月廿一日下午一時召集柴商討論、本月廿二日下午一時召集米商討論、五、關於將城隍廟改爲國貨市場案、議決派公益課長會工務局會商測繪圖則、及關於改建事項、

民營電業聯合會
核准備案

全省民營電氣事業聯合會籌備處、前經籌備就緒、月來相繼籌備、現已就緒、並呈奉省府建設廳核准備案、昨十八日下午該會籌備處特假本市電力公司開預備會議、到全省民營電氣事業及各電力公司代表數十人、關於會址及成立日期、均有詳細討論、俟選定委員、即行定期正式成立云云、

附社會局爲遣送魯災民致各善團函

逕啓者、茲據山東難民高振曹投稱、民等九十餘人、係因去年蝗災水掩、輾轉流落此間、現在河南草芳天后廟前空地歸宿、覓食綦難、當茲春季農事開始、急欲返籍耕作、免致長留異地、惟盤費無着、欲歸不得、請求設法救濟等語、當經派員前往調查去後、據覆稱、該難民男女共九十餘人、老幼不等、間有製售竹器、或小童玩品、藉資謀生、餘均行乞度日、啼飢號寒、狀殊可憫、留之各該難民、均願返回原籍、似應代爲設法等情前來、查該難民等流離遠方、乞丐度日、確屬可憐、既據稱願回原籍、自應設法救助、茲特派敝局職員李英俊、莫京、前赴貴□□磋商遣送辦法、相應函達查照、希予接洽妥商、見復爲荷、此致　（學）

函請佛山公園建南邑烈士碑
辛亥黃花殉義者　邑人計佔十三人

革命紀念會　昨致佛山公園籌備處函云、逕啓者　辛亥三月廿九黃花崗之役、殉國者七十二人、其赴義之勇　影响之鉅　久爲吾人所崇拜、年前東莞石龍　經建有李烈士文甫公園、最近雲浮縣亦築成李烈士晚公園、蓋所以表揚先烈鼓勵將來、意至善也、查是役吾邑殉義者共十三人、除花縣外、人數至衆、允宜泐碑詳載、以資觀感　刻下佛山公園、已由貴處籌備、屬請就園內擇地建碑、俾光邑乘　不勝盼感　如何之處、并希見復爲荷、此致佛山公園籌備處、革命紀念會董事譚儀仲、區邦俠、陳俊朋（附黃花崗殉難南海烈士名表）、黃鶴鳴、周華　陳春、游壽　杜鳳書、余東雄、羅遇坤、羅進　羅幹、羅聯　陳才　陳福、羅坤、

低毫成色公開化驗
□毫幣廠明日可開雙工

毫幣改鑄廠長蘇彭年、奉令恢復鼓鑄毫幣、業經六日實行、頃爲肅清全省低偽毫幣起見、同時並將核收低毫廠恢復、將各商人從來之低偽毫幣改鑄、各情已迭誌前報、頃據幣廠消息　蘇廠長以核收低毫廠自恢復後、而商人從來改鑄者、寥寥無幾、誠恐商人誤會懷疑　故現特擬將低毫成色公開化驗、至該廠籌劃恢復雙工鼓鑄、現將就緒、頃聞目下訂購生銀、經源源運省、銀桲不患缺乏、故恢復雙工鼓鑄　刻不容緩、現已定于明（廿一）日即行實現　屆時全廠工人共有六百人之多、而每日可鑄出新幣二十萬元云

籌劃整頓懲教場
擬恢復停辦各工場
從新改建囚徒宿舍

本市公安局懲教場、自開辦以來、內容均極腐敗、各囚徒既無工作可做、且住宿房舍、亦簡陋萬分　亦以管理不良、其中遠年囚犯、往往私設陋規、欺壓新犯　以致囚徒飽受痛楚、且薰陶習染　其犯罪之根性益深、自前任局長鄧彥華、將其改革後、始煥然一新、迨鄧氏離職後、繼起無人、該場又漸形腐敗　現任局長歐陽駒就職後、即已注意及之、嗣以實施整理警政計劃、頭緒紛繁、遂暫擱置　現聞歐陽局長、以整理警政計劃業經全部實現、際此收回領判權時期、對於市出獄政首宜刷新、以免外人有所藉口、故決意將懲教場澈底整理、先派員將該場現在辦理情形、詳細查復、再行計劃整理、將來擬將場內已停辦之工場、一律恢復　其出品銷路不廣者、并擬將之改爲別種工場、而對於囚徒宿舍　亦擬從新改建、一方面減少囚徒之痛苦、一方面爲囚徒謀出獄後之生活途徑云、

第七屆種痘運動展期一月
因香港痘症仍盛行　本市增加施種處所

本市衛生局以香港痘症盛行、爲預防本市市民危險起見　特於本月十一日起至廿日止、舉行第七次種痘運動十天、詎期現已告滿、惟該局現以香港痘症、仍極盛行、最近每週以痘症而死者、竟達三四十名之多、似此情形、本市種痘運動、自不能不繼續下去、以保市民安存。昨據該局消息、第七次種痘運動、由二月廿一日起、決延長一個月、并增加施種處所、以保普遍、預算需欵八九百元、現已將各種計劃擬就呈報市府、一俟核准、則可宣佈實行云云、

環市長途賽跑籌備近況
今日截止報名
擬定賽跑辦法
……女健兒亦加入演身手……

環市長途賽跑、原定十八日下午三時爲截止報名時間、惟全省體育協進會連日忽接各團體來函、紛紛請求延長截止報名時間、現省體協會特改定今（二十日）下午三時爲截止報名時間、聞截至昨十九日止、其報名人數已達七十餘人、其中並有與男子爭雄之女健兒參加、其餘如憲兵、消防隊、航空學校等亦擬派代表加入、而民政廳長許崇清與一部份科長等、亦報名加入賽跑、聞體協會特擬定於廿二日賽跑時、以四輛汽車隨後、每輛配置兩檢查員　隨後檢查、而公安局則以督察員六人、乘電單車先行開路　並設有醫站在十八甫、一德路口、萬福路、廣九站、大東路、財廳前六處、以便救護、而免危險、體協會并擬定參加賽跑運動員須知、及賽跑辦法　茲錄如下

賽員須知　（一）運動員須將所發之號碼掛在背後、否則不得參加、（二）運動員須於廿二日上午十一時半齊集中央公園前門、（中央公園前門內設有休息室）（三）賽跑時須照所定之路線前進、沿途均有檢查員稽查號碼　（四）沿途賽跑可以不必依照左上右落辦法、儘可取最近之路線前進、但不得跑上行人路、（五）運動員於中途停止、須將號碼繳交童軍、并上市衛生局派出之衛護車、（六）如有懷疑事件、未出發前須向評判員問明、（七）運動員須絕對服從一切命令、

賽跑辦法　（一）備汽車四輛、每輛載檢查員兩人、以便分誌運動之號碼、其停留各段地點如圖表、（二）備救護車兩輛、一隨運動員出發、一殿在最後、（三）由市公安局督察乘電單車爲前導　（四）每十字路口由督察及童軍維持秩序、制止車輛及行人通過　（五）派童軍乘單車跟運動員之後、（每人備護一運動員）（六）若運動員至中途不再繼續前跑、童軍須將該員號碼報告各段之檢查員、及扶該運動員上救護車　（七）各運動員不得跑上行人路、但不須依照左上右落之例、（即可跑最近之路線）、（八）派童軍十名沿途照料一切

進行本市各種統計
□由各民衆團體供給材料

府學西街統計研究社、爲欲明瞭本市各種統計概況、及進行情形、特舉行本市各種統計調查、經呈准廣州市民衆訓練委員會、飭令本市各民衆團體、供給材料　遇該社派員到調查時、并妥爲接洽指導、現聞該社爲明悉本市各機關各團體、辦理統計工作概況起見、特製定調查表式、分函請各機關各團體查塡、現已寄回過社者　有十餘處、一俟整理完竣、即在該社出版之統計季刊第一期發表、俾明本市近年統計事業之新趨勢云云、

會商進行植樹造林
教局函工務局定期開會

每年三月十二日、爲總理逝世紀念日、舉行植樹式及造林運動、業經行政院通飭遵行在案、市府奉院令後、當經飭令教育工務兩局會同妥速擬辦具報、以憑轉呈鑒核、教育局昨函工務局指定日期會商進行辦法　原函云　逕啓者、現奉廣州特別市政府第二二一號訓令內開、關於總理逝世紀念日舉行植樹式及造林運動一案、除原文分行有案不再敘外、後開合行令仰該局長即便遵照會同妥速擬辦具報、以憑轉呈鑒核、等因奉此、自應遵辦、奉令前因　相應函達查照即希指定日期、會商進行辦法、以便呈復、至級公誼、

監建珠江橋
□每週報告工作

長堤珠江鐵橋由馬克敦公司承建、興工已有多日、查該鐵橋已用鐵樁打入堤岸對開十餘丈之海心成半月形、將水抽出　然後打木樁臺、大約兩個月當可告成、第一臺告成、即建第二臺、現工務

大新▷天台　惠愛
京劇場　△十九年二月二十日▽京戲場演天喜女京班
（日）殺狗　洪羊洞　陳宮計　朱買臣　收姜維
（夜）雷萬春　打餓帝國　寶蓮燈　黃鶴樓
粵劇場　（日）平貴別窰　（夜）風流皇后

大新▷西□公
○十九年二月二十日演花艷影全女班
（日）悞認妻是母　（夜）願除賊民慰多嬌
二月二十日演上海天仙全女京班
每晚加插新

海珠▶演新春
十九年二月　注意特准是
⊙注意本班決定日場十二點半開台依期不悞　夜場七點半開台依期不悞
日出頭　（即晚通宵）新編艷情俠劇　鐵血情魔　陳非儂　靚少鳳　廖俠懷　曾三多主演
位　日一元四　夜一元四
廂房　日三元　夜一元四
嘉禾　日一六　夜一元

太平▷演大
十九年二月　注意星期一六各大老官並不休息日夜由頭齣至結局決不替代
日出頭　配景宮裝古劇　高平取級　全班落力出齊拍演
（日男）對號五毫　散廂二毫　頭等一毫半　二等一毫　木椅十二仙
（夜男）對號八毫　散廂三毫　頭等二毫　二等一毫半　木椅一毫二
△正面對號數目男女可坐▽

求農村之振興，宜先以農家之增收為主，日本地方常有所謂增收競作會者，即所以啓發農民之經營，求收益之增多也。其方針得別如左：

（A）真品種之確定與普及　真品種之選定為作物栽培之基，其確定條件如左：

1. 品質優良者
2. 收量較多者
3. 病虫害之抵抗力強者
4. 適於該地之農業經濟狀況者

先於農事試驗場，加以學術之研究，認為真品種時，散布各鄉村農會，由各農會分配各農家

（B）栽培法之真改：

1. 採種法之注意，品種之変雜者，及母本之不健全者，不許混植
2. 各作物個性的研究。
3. 施肥法之改良，作物因採實採葉採根之目的不同，從而肥料之要素配合各異。農會示範後，農家然後仿作。
4. 新品種之試作。
5. 輪作間作混作之研究，就學術之原理，而加以經驗，將來於地積利用上，肥料運用上，及幼苗保護上，均甚有關。

（C）病虫害之防除　農作物之歉收，多歸於病虫害，日本農民對病虫害知識尚甚幼稚，現該政府擬如左列逐漸實行云：

1. 授農民以病虫害之常識，并示以實物。
2. 勸令農民選種，病虫害抵抗力之強種品。
3. 益鳥益虫保護之獎勵，并授以治荒田之知識。
4. 藥品器械購入之補助，并授以調製新法。
5. 縣令各地方病虫害之防除。

（D）副業之獎勵　農業得別為主業及副業，前者以作物之栽培，家畜之飼養為本，後者農產物之精製加工等屬，原來農家之收入，大部分取之于主業，副業不過計其餘利而已，假主業不得利時，農家不得不賴副業，而圖其收入之增加，日本之農業，土地之狹小，人口之過剩，均係小農制，加以主業之米麥作，需勞資甚多，而收入益少，故邇來農家多獎副業組織，以謀增加收入，政府亦附獎勵金。極力提倡。其種類如左：

1. 蘇東草履製作之講習，及其指導。
2. 製筵機，製繩機購入之補助。
3. 食物貯藏法之講習。
4. 副業事務職員之添設。
5. 副業品評會，及展覽會之開設。
6. 藺草（製日本草墊之原料）之栽培，及疊蓆之製造之傳習。
7. 柿苗之配合。
8. 由葵之講習，
9. 織物講師之招聘，
10. 杞柳（製衣箱提籃等原料）之栽培，并製作之傳習，
11. 副業組合之獎勵，
12. 副業之調查，
13. 竹木工藝之傳習，
14. 製炭之改良，并教師之招聘。
15. 剩餘勞力之調查。
16. 石花菜之繁殖，及移植之獎勵。
17. 副業品販賣之調查。
18. 馬鈴薯切斷器購入之補助。
19. 果實罐頭之製造。
20. 椎茸栽培之講習。
21. 養雞之獎勵。
22. 藁細工器械購入之補助。
23. 屑繭之整理，及教師之招聘。
24. 乾蘿蔔乾紅藷，及柿餅等製造之傳習。
25. 藥草製造之獎勵。
26. 稻田養鯉之獎勵。
27. 池塘養魚利用之提倡
28. 副業之視察及調查。

（3）經營者之技能　經營者技能之巧拙，影響於收益之多少？近來日本稻作一反步，可收六石六斗八升七合（合中國十一石六斗四升九合有奇，）麥作可收六石九斗九升五合六勺，純係技能之功效。至園藝方面，果樹之修剪，非熟習果樹習性不可，如隔年結果之柿得使其每年結果，嚴寒時得夏季結果之瓜類及蔬菜等，方不外乎技能之精巧。此外如病虫害之防除，影響於收益甚大，求農業經營之完善，宜先於經營者技能上研究之。

（4）共同事業之提倡　日本農村邇來共同事業之發達，令人驚服，農村金融之不流通也，組織信用組合以低利借助貧窮農民；特用作物，及藥草等栽培之求普及也，組織購買組合共同購入，以減少生產費；此外如同業組合，販賣組合，副業組合等，共同組合機關在在皆是，且無不組織完全，誠日本政府提倡之成績也。

（5）農產物之運送　地方之產業以交通機關之發達而不同，農產物之運送，如牛乳櫻桃之新鮮物品運送都市時，有鐵道則甚利便，且可使銷路推廣，外洋之輸出亦然。日本求農村之發達，刻正着手輕便鐵路之建設云。

（丙）農業勞動方面

（一）勞動日數之增加　F. D. Golz氏曾就德國農業特別農繁期，及農閑期，并將兩者勞動日數細別如左：

地別＼農期	農繁期	農閑期
葡萄栽培地	3月20至11月15	11月16至3月9
小麥栽培地	3月20至10月3	11月1至3月19
燕麥栽培地	4月26至10月20	10月21至4月15

各地方勞動者．每人一年中勞動日數，平均二百九十日，其比例如左

地別＼種類／勞動日數	夏作 全日數	夏作 勞動日數	多作 全日數	多作 勞動日數
葡萄栽培地	二六〇	二〇七	一〇五	八五
小麥栽培地	二一二	一七五	一四四	一一五
燕麥栽培地	一八八	一五〇	一七七	一四〇

日本勞働日數尚無統計，要不過一百餘日；且勞働種類複雜，不能與德國相較。據理想上推算，每年一勞動者，平均有三百三十日，方為稍用。

（二）勞力之省節

（1）農具之改良　農具之良否，與農業經營上有莫大關係。惟農具種類甚多，因農組織之大小而各別，要以省勞力時間為主，故農具之擇造宜簡單精巧而耐用。日本政府於此點亦甚注意，常有所謂農業工學講習會之開設云。

（2）家畜之飼養　飼養家畜亦為省節勞力之一端，良以畜力較人力大而且速，且其排泄物可供推肥之原料，故日本農村無論大小農家，均有大小家畜數頭，如馬牛等是也。

（三）勞資問題

農家勞動問題，一面關於勞動者之所得，一面影響經濟上之費用，換言之，即勞動者之勞資問題，與經營者之費用問題也。勞動者以生活程度日貴，勞資務求加高，經營者以生產費過多，有悖少費多獲原理，勞資總期減少，兩者適成反比。日本勞動界為勞資問題，須無所謂罷工事件，然時潮澎湃，民間暗中活動甚烈，如所謂小作組合，勞動組合之新組織，其勢焰誠不可抑止之概。至目前勞資狀況，以勞動者男女之別，及地方經濟狀況不同而有上下，普通男工平均每日勞資日金壹元，多至壹元五十錢，合中洋七角，多至一元一角上下；女工每日平均勞資日金五十錢，多至八十錢，綜觀日本農村現狀，所謂教育方面，產業方面，及勞動方面，莫不日就振興：回顧我國農村現狀，教育是否發達，產業是否進步，勞動狀況如何，不覺悵然！或謂日本農村現狀，係萌芽幼稚時代，我國農村現狀，則仍係嚴多之蟄居時代，其信然乎．一嘆！（完）

春季始業用

世界書局出版

小學教科書

廣東教育廳通令採用

大學院教育部審定

根據三民主義　切合兒童心理

新主義教科書
新學制教科書
黨義教科書
民衆教科書

大學院教育部審定

三民主義教育適用

新時代教科書

初級小學用（每種八冊）
三民主義 教科書 教授書
黨義 教科書 教授書
國語 教科書 教授書
社會 教科書 教授書
常識 教科書
自然 教科書 教授書
算術 教科書 教授書
音樂 教科書
工用藝術 教科書

高級小學用（每種四冊）
三民主義 教科書 每冊八分 教授書 每冊二角五分
公民 教科書 每冊八分
國語 教科書 每冊一角二分 教授書 每冊三角五分
自然 教科書 每冊一角二分
歷史 教科書 教授書
地理 教科書 教授書

▲初級中學用
三民主義 三冊 各三角五分
綜合制三民主義 三冊 各三角
黨義：五權憲法 一冊 三角五分
國語 六冊 各五角
本國歷史 二冊 各五角
本國地理 二冊（上）七角五分（下）八角
世界史 二冊（上）五角五分（下）五角五分
▲高級中學用
外國史 上冊 一元四角
化學 一冊 一元六角
三民主義英文讀本 一冊 紙面一元四角 布面一元八角
實業計劃英文讀本 一冊 一元三角

商務印書館出版

樣本承索即寄

清代學者象傳

預約展期兩個月
本年二月底截止

第一集 四大冊
（甲種）夾頁紙華裝本 預約二十元
（乙種）彩圖紙和裝本 預約十二元
郵費國內八角

本書預約原定於十八年十二月底截止但以各地交通多阻遠方未及訂購者尚多用特將預約期限展長兩月以期普及全書亦順延至本年六月出版尚希從早惠訂毋使機會錯過

索閱樣本請附郵票一角

商務印書館

新農林半月刊

國立中山大學農科畢業同學會主編

第廿四期

廣州民國日報副刊

中華民國十九年二月二十日

美國加省之糖松樹

世燕譯

(譯自The Timberman第二十六卷第三號)

美國加省產有兩種應用至廣之著名製作材木，一曰白松，一曰糖松，此兩種松，今日美國備有規模建造之屋上架格，家中用具，幾全用之，然該處白松產量，比較糖松爲少，且白松木質亦不及糖松之適用，故糖松之價格，乃因之往往高出于白松也。

糖松多生長於數千尺之高山處，身幹矗空，純而不雜。樹皮深淺縐摺，甚不規則，呈有紫褐玉桂紅之色。至于樹之高度，有達二百四十五尺，直徑寬至八尺者，無怪人稱糖松乃松類中之大王矣。

糖松之發現及命名，約在一百年前，爲一英國植物學大家 Davin Dougas 氏旅行美國加省，路經山村，尋見得一種爲世界上最高大之松類樹，初名之曰 Pinus Lambertiana，後爲植物學家友人某改爲 Lambert，此卽糖松者也。

糖松多屬純林，雖有時亦雜生于白松，白杉及香柏等樹。惟糖松之自身，仍朋具有一種令人觸目，卽生欣愛之特性。總之，糖松之生長美麗莊嚴，雜于衆樹之中，乃盛足以顯其高貴之態度也。

有人計算加省全境，共有糖松約三十五千兆尺，近今每年砍伐，常居三百兆尺之譜，準此而估或謂百年之後，糖松將絕跡於世，豈知事實上大謬不然，因木經伐後，所遺曠壤，不使其株頭再爲萌長，必令其幼苗重植芽生，勢斷不能任其荒廢也。

依植物分類學以解析之，糖松或亦屬於白松之朋一種。生有五針葉，共攢在一堆；而每堆之尾端，又生有如羽毛之細葉以環繞之。形狀與白松相似，驟觀之，誠難別也。但將之置顯微鏡下觀察，或剖鋸而用之，則糖松之木理細長，色澤鮮白，性質韌熟，欲裝置安設，可隨其自由，欲塗漆釘牢，一皆任乎人意，比諸白松，因自別其廬山眞面也。

糖松之材木，最耐久用，雖曝荒置于外，受日光風雨之侵蝕，亦不易令其速于敗壞，加省富于金鑛，當掘礦採金之時代，對于糖松，妄濫取材，以建造暫寓之棚舍，荒廢拋棄，距今業已有年，惟其全木，仍舊完整不見有絲毫之損缺。觀此可知糖松耐爲久用之性，誠非其他尋常之木料所可比擬也。

糖松材木，除用以製作屋頂架格，家中用具外：其他乃用以作木模，型框，鋼絲琴軫子及其餘之花樣雕刻器具等，蓋其木質縮屈放伸，初不因氣候地位之不同，而呈其狀態之殊異，且又以其能經耐久用故也。

糖松木料售出時，雖分作多級，然類皆比較他木居其高昂之價。白松與糖松二者，其等級價目之高或低，皆爲在加省之木工會所先估定，故全國購用之盛一律也。

作物之栽培及管理方法(續)

黃文循

(三)有機肥料宜使其腐熟然後施用　不腐熟之肥料，往往對於作物之根有害，且每爲害虫及微菌等寄生；故宜待發酵中止後而施用之，且宜覆土其上；否，則不獨養分易發散，且能誘致病虫害也。

施肥之時期及種類　此等問題，因地方及作物種類而各異，大抵最初所施之基肥常居應施肥料全額之三分二；其餘一分則爲補肥，作數回施之，是爲通例。然肥料有速效遲效之別，通常遲效而能延續，可使土壤沃饒者爲草肥，廐肥等，有機質肥料，宜作基肥；速效者卽過燐酸石灰，人糞尿，等肥料，宜作補肥。最後之施肥，名爲止肥。其分量及時期特宜注意，例如麥作，除寒地外，以春分後之施肥爲有害；而稻之止肥，則宜於夏中施之。

施肥之分量　施肥宜以淡燐鉀三要素之適量爲要然，所謂適量非一定不變者，實因作物之種類而有異；且在同一作物，亦要視氣候，土壤，肥料之種類，及前作之關係等而有差，故宜先事調查全收穫物，檢其由土壤奪取三要素之量數；並檢定土壤所含有效三要素之量數；更就各種肥料考其成分中所含三要素之量數，及其被作物吸收之率如何？由此各方面而決定三要素之適量，自不難得其大概：更依氣候，土質，與農業經營狀況而適宜增減之，當無大差。要之，決定三要素之適量，不宜注意於肥料經濟，而於土地經濟及作物衛生特宜重視也。

灌漑

灌漑之目的　灌漑最大之目的，在給作物以水濕；然其他之目的，則在以水中所含有之養分附益於土壤，以供作物吸收，而暢其生長。

灌漑之方法　灌漑之方法，雖因其目的，用水量，土質，地形，作物之種類，及經濟狀況而異；然大概可別爲溢流灌漑，瀦流灌漑，及撒布灌漑二種。茲分述如下：

(甲)溢流灌漑　此法使水爲薄層，而緩流於地面，以供給養分；且於冬季得因之而免凍死之害：主於牧草地行之。

(乙)瀦流灌漑　此爲使水瀦留，而漸次滲透於土壤之法也。其中又分爲下灌漑，側灌漑，及上灌漑三種如左：

(一)下灌漑者，卽將地下排水暗渠之排水口設塞，瀦水其中，而使之滲入於上層土壤之法。

(二)側灌漑者，卽將設於圃中排水明渠之下端塞實，使水充於其中，由此而浸入兩側之土壤。其灌漑法最爲簡單，勞費亦最少；然非下層最富於滲透性，及土壤之勾配緩慢者，不宜用之。

(三)上灌漑者，爲以水被於地之全面，而使漸次滲透於下方之法；主於稻田行之。

灌漑應注意之事項如下：

(一)凡灌漑水務含有養料者，使含有之物質雖非直接有害於作物者，然間接之影響如何？亦宜注意。

(二)在富於溶解性之砂土，以乏養料之水灌漑之，有反奪却土壤中養分之虞。

(三)冬季之灌漑水，因有增高地溫之效；而在夏季，則能使土壤冷却，此冷却之作用，雖或有利用之者，然通常則以溫水爲宜。

(四)當旱魃之際，僅以少量之水灌漑之，反致有害；故欲土壤溫潤者，常以不灌漑爲宜；但下灌漑法不在此例。

(五)作物趨於成熟之時，宜早停止灌漑；不然，則使其生長機能不卽底止之弊。

(六)灌漑雖可增加作物之收量，然其產品則較劣；如特在需要類作物，倘灌漑過量，則其體軟弱多汁，而腐敗速；又因作物之種類，有使乏香氣及滋養分之弊。

排水

排水之方法　排水法，細別之則有種種；要之，可以明渠及暗渠二者總括之。

明渠排水法　此法乃使排水路現出地表，卽掘溝排除之也。此法，雖耗費少而工事簡；然經年月而易湮沒，不免修理之勞；且土地之面積徒費者多；若於田圃中設溝時，耕耘亦甚不便；又溝中雜草叢生、易致虫菌害；故此法無甚有價值。

暗渠排水法　此法，一時之費用雖大，然其保存之年限甚長，排水之力亦著，爲農業上所宜採用者。其法依用材而別爲數種：

(一)用石礫粘土等者　此法，掘土深三尺，底幅一尺內外之溝，約放置二三週間。溝底塡以厚一尺五寸許之石礫瓦片，次倒覆於蔓草叢生之土，更以初時掘起之土掩蓋之，便可。但此法有材料漸次湮沒之患，決不如土管排水之耳也。(未完)

日本農村之現狀(續)

夢奇

(乙)產業方面

(1)農業組織之改善

日本以地理關係，耕地面積之區域，一般均係狹小，以其狹小所需勞力甚多，從而一反步之地生產費多，收益反少，殊不合經濟原理。據調查所得，現今農村畑田僅一畝，(合中國一.六二四一五畝。)此等畑田耕作時，用役力甚難，純用人力耕作所需勞費必多，日本政府擬將畑田面積擴大，以節省生產費，而圖今日耕作法之改善，惟此政策目前似難實行。

(2)農家增收方針

一、美國加省之糖松樹……世燕譯
二、作物之栽培及管理方法(續)……黃文循
三、日本農村之現狀(續)……夢奇

「現代青年」「晨鐘」十二月份彙刊本已出版存書無多購者從速
▲代售處 民智書局 共和書局

大律師張虛白先生編
中華民國刑法例解
是書係就國民政府公佈之刑法。依據法律館第二次修正案爲準。逐條詳加註釋。以闡明其立法理由。於法律上確有男女平等。提高女子成年年齡。同樣兩性宗親關係。以助進女權。及打破數千年之宗法觀念。以期人人自由自立。注重感化。保持國民人格與道德爲進行也。
△平裝一冊定價二元
△精裝一冊二元四角

中華民國 刑法詳解 平裝一冊價洋一元 精裝一冊一元四角
國民政府頒行 民法總則詳解 洋裝一冊定價四角

吳稚暉先生 戴季陶先生 胡漢民先生 言行錄
洋裝壹冊價壹元　洋裝壹冊價壹元　洋裝壹冊價壹元

訓政與村市 全書壹冊價洋四角
舊村與新村 全書壹冊價洋四角
世界與大同 全書壹冊價洋三角
訓政地方自治 全書壹冊價洋四角
教育實施法 全書壹冊價洋五角
中華民國刑法 洋裝壹冊價洋五角
以上各書照碼減售六折
外埠函購郵費酌加
廣州永漢北路 廣益書局啓

各級學校適用的教本及參考書
初級中學國語文讀本 杜佐周譯
英文中國經濟地理讀本 張建初著
小學初級用民智國語讀本 王克仁著
中學國文課外閱讀研究 王克仁譯
兒童自由畫研究 楊哲明著
學看外國文之研究 白鵬飛著
中學作文教學研究 洪北平編
如何使新教育中國化 孫俍工編
西洋教育制度的演進及其背景 孫俍工編
三民主義教育原理 陳望道編
根工仲九合編 麥柯爾教育測量法撮要
中山先生著 黨化學校訓育法
任中敏編 黨化教育概論
阮眞著 全民教育制度的演進
趙我青著 現代市政通論
周勝泉譯 法學通論
阮眞著 國學研究法
莊澤宣譯 新文藝評論
莊澤宣著 記敘文作法講義
范錡著 作文法講義
民智書局

分類國畫入門 翎毛集
南京中央大學國畫教授浦江張世忠先生編繪
本書是用科學方法解剖中國畫的第一部傑作
謹貢獻於有志國畫苦無師授之青年們
學校課本 專家參攷 皆宜購用
■全書編繪旨趣
代表東方最高藝術之國畫近來有日卽衰頹之趨勢厥原因實由自來畫人深藏固閉拒人千里浸至失傳授受之間又祇各憑心得不肯方法以致逾淮變枳每況愈下本書之輯在欲昌明國畫發揚東方最高藝術不使日就湮沒爲旨故皆一本科學方法將國畫解剖分析窮盡其奧使初學者得之卽可據而自習無煩面命耳提便能登堂入室極按圖索驥無師自通之妙用全書計分翎毛山水人物花卉四種皆倩當代第一流作家精心編繪誠爲有志國畫及學校課本所不可不備者也
中國畫譜芥子園稱絕顧芥子園之先在分門太偏博而不精本書以山水花卉翎毛人物爲國畫主幹四者精一可以稱家若兼而能之便足名世卽此分類發本一人傳一藝一書盡一法之信條敦請當代最精於此四道之第一流專家執筆編繪以揭示其秘奧供初學自習爲旨故示例特多現先出版翎毛集編繪者爲浦江張世忠先生張先生以翎毛蜚聲江左歷任厦門大學集美學校國畫主任現任首都中央大學藝術系國畫教授本書則在厦大時所成其價値之大可以想見矣
全書分四集一、翎毛二、山水、三、花卉、四、人物翎毛集一大冊上等連史紙精印定價每本一元五角
廣州永漢北路 共和書局 廣益書局 發售
▶外埠函購酌加郵費◀

健胃壯身
山嵐欲來，必先興雲佈霧；疾病將至，定然胃閉神昏，是故天色晴霽，雲開霧散，人體康樂，胃健神充，吾人苟欲求一生康健幸福，而不爲病魔所侵襲者，自以調和脾胃爲不二法門，
自來血、
生精補血，久着奇效，一方補助胃汁，使消化力增強，一方攝取食物中之滋養精華，運行全身各部，是以久服「自來血」之人，健胃壯身，潤容壯顏，而百病不侵矣。
自來血 大裝二元每打廿元 小瓶一元二角每打十二元
廣州總代理 老威普威大藥房
總發行所 上海五洲大藥房
各大藥房均有出售

遊藝場 中△路
影劇場 技藝場
⊙由二月十九日起至廿二日止放影
王元龍導演 桃李爭春 全套九本
神州技術團演 驚人絕技

堤 天台 ◁
影畫場 由二月十九日起至廿二日止
悲情鉅片 血淚碑 丁子明 阮玲玉主演
(夜) 俠 呂四娘
影

局長程天固 以該公司所打之臺、工程如何、亟應派人監督、故昨十九日特條諭設計課長梁啓壽、技左郭日初兩名、按日前往該橋監造、並限每星期將情形報告一次、查梁課長奉令、昨十九日已赴該橋監督云、

紅梅、馬江香花卉、韻香畫蘭、廿一日 有夏令儀墨竹軸、佩香仕女軸、馬月嬌花卉、惲蘭陔枯木竹石、玉佩梅花美人、玉川女史花卉、馬荃花鳥、均拍賣室主藏、

前週清渠調查

由二月十日至十六日 清暗渠二千七百餘尺

工務局、最近清渠工作、成績頗著、茲將前週(二月十日至十六)一週間清理成績、開列如下、計數共二百八十五、清暗渠一千七百二十尺、清出淤泥一千一百七十四立方尺、清淤沙井或進人井五十四個、出淤泥二百四十立方尺、開穴掘坭九百七十六立方尺、填穴壞坭二百四十六立方尺、搬運餘坭一千二百四十立方尺、修理沙井進人井十二個、修理明渠暗渠八尺、安放渠筒三條、安放渠蓋六假、砌石廿七件、安砌石十六件、落三合土路面五十尺、造渠蓋廿九個、所用去材料白磚二千二百四十四、紅磚六十六件、渠蓋二十、士敏土四八、三、黃沙九四、〇、石碎一〇三、〇白石、十二件、鐵格廿九個

汽車上巨竊案

□失款約千元

有彭鐵生者、外江人、于昨(十八)晚七時許、身懷皮銀包一個、內莊南華銀行五百元銀單一張、香港紙四百元、省雙毫十餘元、由永漢北路財政廳前附搭長途汽車、直至長堤先施公司下車、正思入內購物、陸覺長衫之袋、被人割爛、銀包已不翼而飛、面部登時失色、急赴靖海分局 及永漢分局報案、緝匪追贓、奈匪已遠颺無從弋獲、竊匪之披猖、亦云甚矣、

商業名錄暢銷

▲可作商業南針

本市泰康路廣州商業名錄社編印之第一次廣州商業名錄出版以來、頗受本市各界熱烈之歡迎、因之銷數激增、營業異常發達、查該書內容極爲完備、包羅商人應用一切條例、及全市商店二萬餘家、分類清楚、檢閱極易、得此一書、各市商店瞭如指掌、爲經商廣州及推廣商品必需之要籍、聞本市商務印書館中華書局及各大書局各大公司等、均有代售云、

展覽古畫預告

六榕寺國畫會陳列女史古畫名蹟、二十日 有惲禧蘊菊軸、袁棠牡丹軸 居玉微花卉 雲林女士山水、褚修梅

國立中山大學理科物理系招考技術員廣告

本校理科物理系現招考技術員數名月薪四十至五十元凡初中畢業而畧通英文者均可應考志願投考者希於本月廿一日以前携具四寸半身相片一張及畢業証書至本校物理系報名廿二日上午九時來校應攷可也

訃聞

先妣伍母陸太夫人痛於民國十九年一月三十日午時壽終內寢謹擇國歷二月十九日家奠二月廿六日辰時出殯北郊設靈甘泉山館誠恐計有未週特登報佈
聞
棘人伍瑋 伍自鎏 伍千里 泣血稽顙
喪居大北直街長泰里第六號
三四一天

明星戲院 惠愛路公園前
國曆二月二十日(卽舊曆正月廿二日)
演 蜚聲劇團 鑼鼓大戲
(日)頭出 日戲停演
(夜)頭出 戇僕一卷 慘情偵探社會猛劇
明晚續演二卷

西堤影戲院 西濠口大馬路
國曆二月十七至二十日映
大中華百合空前之出品
續王氏四俠
王元龍 周文珠等大傑作 一部富有革命性的片子 各界諸君切勿錯過
(下期放映)
軍閥張宗昌殃民的事實
上集 火燒九曲樓
范雪朋 文逸民主演

中國戲園 自動電話一二九二五號
國曆二月十九至廿二日映
武俠機關奇情巨片
上集 大破九龍山
大中華百合公司猛出品 阮玲玉 鄭基鐸主演
(下期放映)
武俠機關神怪巨片
下集 大破九龍山
大中華百合公司猛出品 阮玲玉 鄭基鐸主演

新國民畫院 下九甫路電話壹零七肆號
國曆二月十九至廿一日映
包羅萬有花樣翻新的奇情片 開心公司的開心作品
十三號包廂
(又名奇怪石)
下期廿二至廿四日換映
熱情武俠國片
梁夢痕主演
女響馬

和平影戲院 西關長壽大街
國曆二月二十至廿二日映
偉大武俠國片
精武畫角任潮軍主演
五俠大破金蟒山
下期二月廿三至廿五日換映
女英雄偉蹟戰爭國片
李旦旦主演
〈下◎集〉
女將軍花木蘭

永漢畫院 永漢路
國曆二月十九至廿一放映
解決家庭幸福問題唯一佳片
愚妻政策
世間有幾多對丈夫完全坦白之妻子 又有幾多對妻子完全信託之丈夫? 愚妻政策是討論關於夫妻間之金錢與愛情問題之佳作
二月廿二至廿四日映
提倡童子軍之教育片
古塔藏嬌
是期童軍穿制服入塲者日塲半價

中華影戲院 西濠口二馬路
國曆二月二十至廿二日映
巴黎利的去年巨製
大學生浪漫史
漂亮明星查理士洛加和女明星馬利伯關仁及滑稽老角遮士德漢祈連合演
下期放映
波拉尼格利的
秘密時光

中山戲園 自動電話一二九二四號
國曆二月二十至廿三日映
影公案最精采之一段
九花娘
大中華百合公司猛出品 女明星林美如傑作
下期放映
武俠偵探愛情巨片
五十五號偵探
大中華百合公司新鉅製 湯天繡 王乃東主演

模範戲院 西關十一甫馬路
國曆二月二十至廿二日映
獲金牌獎又獲冠軍榮銜的
難兄難弟
大明星合演
唯一戰爭倫理名片
頭塲七點 二塲九點三 請諸君務希依時蒞塲勿悞

一新畫院 西關十八甫馬路
國曆二月十九至二十日映
大明星李察迪士主演
鐵拳勇士
下期二月廿一至廿三日映
滑稽大王神經六主演
風流水手
同時加映「荒漠尋親」

南關戲院 永漢南電話一一三一七
國曆二月二十至廿二日映
高爾文與賓琪
兩個戀人
最後合演
武俠艷情戰爭名畫
不日放映
女明星羅門塔文主演
毀節全忠

明珠影戲院 長堤海珠公園前
國曆二月二十至廿二日映
詼諧滑稽鬥智趣情名片
投機女郎
女明星娜瑪絲拉主演
不日放映
全部天然顏色美麗巨製
霸海羣英
名震環球武俠戰爭名畫

經濟新聞

西江柴船聯帮東下

▲撫大兩河現已撤封
▲封川浮橋亦已開放

本市柴薪、向多由西江上游運來、距近以軍事影響、撫大兩河、同遭封鎖、本市燃料、遂隨之高漲、爲向所未見、惟市內柴商、昨日接梧州電訊、則撫大兩河禁令、已經撤銷、連日經有大帮柴薪、載運東下、刻在梧州準備船帮開行之柴船、約有五十餘隻、不日卽可抵省、聞日前在封川江口橫架河面之軍用浮橋、現已開放、故柴船均可自由通過、免除障碍云、

去年粵絲出口統計

共六萬五千五百八十一包

本省每年出口貨物、素以蠶絲一類爲最大宗、社會金融、亦幾視絲業之盛衰爲轉移、茲查十八年本省全年之生絲出口統計、共有六萬五千五百八十一包、茲將每月輸出之數量及國別、探誌如下、

▲一月份 運往美國者二八九四包、法國一七四六包、英國二十二包、
▲二月份 運往美國者一四三五包、法國一七〇九包、英國三三包、
▲三月份 運往美國者二三三九包、法國二二〇〇包、英國一〇包、
▲四月份 運往美國者二二〇六包、法國二三〇〇包、英國二〇包、
▲五月份 運往美國者有四八五二包、法國二九一五包、英國六五包、
▲六月份 運往美國者五二三九包、法國二一三六包、英國一一包、
▲七月份 運往美國者有四七一二包、法國一五七三包、英國一百包、
▲八月份 運往美國者有七九七包、法國一九三四包、英國六五包、
▲九月份 運往美國者有四一三二包、法國者一六七五包、英國二五包、
▲十月份 運往美國者四八二一包、法國二一七九包、英國一六包、德國一五包、
▲十一月份 運往美國者二一〇包、法國一〇四一包、英國三〇包、
▲十二月份 運往美國者八四四包、法國一〇六三包、英國一五包、全年合計六五五八一包、

綢緞業有發展希望

…惟佛山倒閉者甚多…

本年入春後、綢緞營業、在此提倡國貨聲中、頗有發展希望、現時廣州綢緞店、陸續開設、祇以下九甫一帶論、先後新開數家、其原有者亦紛紛粉飾門面、以廣招徠、據該業中人談料今年之未來景況、較去年勝、因絲織國產品有復興之趨勢也、惟佛山方面之綢緞行、則因去年營業不振、虧累過深、現在紛紛倒閉、經宣告閉歇者 查有公正大街之萬泰隆、公泰、華綸、天和、時昌等五家、月綢緞而兼業洋貨者 有綸經綸發記等數家云、

庫券公債漲勢定住

(專訪)市面各種庫券公債、銀業界投機之輩、時出高價搜羅、致月來市價漲勢頗勁、現因已進至相當程度、搜買不若前此之般、故連日畧見轉慢、茲將昨日市價列下、五月份庫券入九〇 出九三、六月入八九、出九二、七月入九四、出九六、八月份入九三 出九五 軍需庫券入六八、出七三、八厘庫券入平 出〇五、一二次公債入三五、出三八、三次入三六、出三九、善後公債入八〇、出八五、金融入四〇、出四三、海珠入三八、出四二(儒)

大猪滯銷 跌價一両

(專訪)連日各地大猪來途甚疏、但因東西兩欄客少登塲、銷途疲滯(市價日趨淡跌、昨日西欄大猪價格再淡跌成兩之多、而小猪價格亦順數錢云、茲將昨日西欄大小猪價錄下、本地大猪二十六両五、韶州大猪二十六両、肇慶大猪二十六両八、肇慶小猪二十四両七、連州大猪二十六両七五、清遠大猪二十七両一五、本地猪仔二十五両五、水東大猪二十五両三、南順大猪二十七両五(勳)

花紗淡中轉穩

(專訪)昨日接上海來電、謂是日各帮共買入各紗一千二百包、近因時局影響、沽淡五錢至一両云、至昨日本市花紗情況、各江買客登塲雖屬仍疏、而行客搜辦頗力、零星門市生意亦畧旺、蓋因上海紗價雖轉淡跌、而新來貨價仍未化算、故有三兩家紗號紛紛炒買一十支藍鳳一牌、以圖獲利、因此牌申地存貨極疏、故行上多肯樂辦、遂致昨日花紗市勢、已無前日之寂寞、各家沽貨、由淡轉穩之睇云、茲將昨日各嘜花紗價目、探錄如下、三十二號藍鳳三百九十八元、彩球四百元、雙馬三百八十元、四十二號陽鶴四百四十元、花蝶四百二十八元、立馬四百五十八元、四十號彩球四百三十六元、二十號藍鳳二百九十九元、人中二百八十九元、仙桃三百元、三虎二百九十八元、鴻禧二百九十五元、五福二百七十八元、好做二百九十元、天官二百九十六元、十六號藍鳳二百七十八元、日光二百八十元、地球二百七十六元、十二號富貴二百六十四元、立馬二百七十二元、金城二百六十六元、美人二百五十元、得利二百五十六元、電車二百五十四元、飛機二百五十二元、天官二百六二元、十號人中二百四十元、大寶二百四十二元、帆船二百四十六元 孔雀二百四十二元、金城二百四十四元、大發二百四十二元、得利二百四十四、荷蜂二百三十三元、嘉禾二百三十二元、六號正雙獅二百〇五元、副雙獅一百八十七元、(純)

煤價回復原狀

(專訪)各國入口煤炭價格、因受金磅影響、每噸沽高二毫五仙以上、直至本月中旬、日人所設之三井洋行、忽將煤價極力創低、與平日無異、以圖搶奪他國煤炭銷塲、但各國煤炭商人、同時亦將煤價減低、與之相競、故本市最近煤斤價格、已復回原狀云、(儒)

西江商務之最近情形

▲因運輸困難仍無起色

本省各江商運情形、日前曾經詳報、茲續查西江方面、最近對道軍事尚未結束、運輸仍感障碍、故西路出產之大宗貨物、如油豆柴炭竹木杉靛桀材牲口谷米等項、尙少運到、致市面有供不敷求之嘆、其西上之貨物、亦無起色、西江之蘆苞、四會、廣寧、新興、廣利、肇慶、都城、以及桂省之梧州、桂林、柳州、潯州、南甯等地、所欠之賬項、截至現在、仍多數分毫未有滙來、計佛山一埠、已被其拖欠至百萬元之鉅、其餘可以想見、現在與以上各地有交易之巨大行商、因賬款無着、多乘此間新春始業之際、派人親赴各該處欠戶催收、兼實地察看其情況、以定今年營業標準云

陳村穀市底疏價仍堅企

(專訪)昨十九日接陳村快信稱、連日各地谷石來源稀疏、故行上各家搶價甚堅、而買家近以省市米價、迭見淡慢、不思染指、以致連日成盤雖多、銷途頗弱、但因土谷來存無幾、倘無大帮洋米接濟、則各種土谷、恐未易低落云、茲將陳村各種谷價錄下、上雪谷五両五七至五両六三、中步貨五両五至五両五五、次下貨五両四五、新種谷五両七七、雪赤谷上貨五両一七至五両二二、中貨五両一至五両一二、濕次貨五両零三 (純)

今日本市海味雜貨行情

茲將今日(二十)本市海味行情、詳誌如下、△生油▽從化生每堤八元六毫五仙、東江生每堤八元五毫五仙、土搾生每堤八元五毫六仙、△白果及花生▽鳳船白果一十四元四毫、東仁每擔一十三元九毫、博山生仁每担一十四元五毫、烟台生仁每担一十三元五毫、大連生仁每担一十三元、河南生仁每担一十三元八毫、△豆市▽當城多黃豆每担一十一元二毫、南京南黃豆每担一十元零六毫、濟南黃豆每担一十元零二毫、△白糖市▽一號粗砂每担一十九元五毫、廿號粗砂每担一十一元八毫、日本一號車糖每担一十二元、片糖每担一十三元一毛、冰糖每担一十六元九毛、△麵粉市▽五燕嚜粉每包四元七毛八仙、新兵船嚜粉每包四元六毛、△紅瓜子▽信豐瓜每担六十四元、中等每担六十元、烏石瓜每担四十二元八毛、八步瓜每担三十二元五毛△冬菇香信▽花菇每担四百五十元、東菇每担三百九十元、香信每担二百九十元、中等每担二百四十五元、南華草菇每担二百三十元、行菇每担一百九十元、連坪草菇每担一百六十元、行菇每担一百三十元、新豐草菇每担一百二十元、行菇每担一百六十元、△粉絲市▽疏一號每担四十三元、大連絲一號每担三十六元二毛、一號烟台絲每担三十六元五毫、英山河口絲四十五元、德子河口絲每担四十三元、△魷魚市▽拖魷每担八十六元、金山魷每担七十元、

土紙來源斷絕

內地上等土紙、向推玉扣暨江西紙等類、其銷數亦最鉅、惟近來價格飛漲、西紙一項、經已絕市、玉扣紙則平時每細售價二十餘元、現漲至三十餘元、倘有供不敷求之勢、查其原因、西紙出產於廣西昭平一帶、近因軍事影響、運輸不便、來源已絕、市面所存者、因爲時已久、均已售罄、以此遂至絕市、玉扣長江等項、出自北江之南雄始興各屬、邇因來貨稀少、又値初春、商塲數簿需用極廣、(數簿多用玉扣紙製)供求不調、致如此漲價云、

米機行去年獲利

去年各行商、有因交通梗塞、有因賬務難收、以致虧本者不少、全行均有溢利者、寥寥可數、惟米機行全行均獲厚利、業是行者於札數之後、莫不欣然有喜色、查其佳況原因、係緣去多洋米入口甚少、價且高昂、成本甚重、幸土米源源接濟、各米號遂多爭購土穀、用機米、成本較輕、故營業頗形暢旺、結果因此獲利甚豐云

戲劇院 秋劇團 ◀
二月十日 晚演通宵◀
夜出頭
新編 非常 奇妙 義俠 新劇
碑裏碑
陳非儂 靚少鳳 曾三多 廖俠懷主演
續演 譜淹 藍橋 詞曲大家盧有容君作品
散廂男女
日七 夜一元四毫 日五 夜四毫 日三 夜四毫 共和 共和
戲同院 (天
二月十日
夜出頭
新編配景 革命化 義俠猛劇
廿載 冤仇 此夕 消
編劇者歐陽叔亮君
(日)女 對號五毫 散廂二毫 頭等一毫半 二等一毫 木椅十二仙
(夜)女 對號八毫 散廂三毫 頭等二毫半 二等二毫 木椅一毫

地方新聞

中山縣訓委會改組
黃居素連日與新任訓委籌商進行
俟規劃各事就緒即赴中山縣就職

（專訪）國民政府以中山縣爲總理故鄉，亟應積極規劃建設進行，期成模範縣鄉自治，特派唐紹儀、孫科、吳鐵城、鄭道實、李祿超、蔡昌、馬應彪、李蟠等九人，爲中山縣訓政委員會委員，幷由訓委會薦請省府委任李祿超爲中山縣長，去年五月間訓委會即行成立，李縣長亦同時就職，關於籌備自治及一切訓政建設事業，亦次第進行，最近李縣長祿超因事迭請辭職，國府同時以中山縣訓委會組織人數有增設之必要，特明令改組中山縣訓委會，幷加派林森、陳銘樞、張惠長、陳慶雲、歐陽駒、黃居素等六人爲中山縣訓委會委員，省府幷照准李祿超辭職，改委黃居素繼任中山縣縣長，黃氏奉委後，經即由京返粵，先就省府委員職，現以中山縣署派遣代表來省，催促接任中山縣長，故黃氏連日晉謁陳主席及會晤新任中山縣訓委歐陽駒、陳慶雲等籌商進行中山縣訓政建設進行，俟日間將措就緒，即呈省府派員前赴中山縣監誓就職，以昭隆重云、（道）

東莞 人壽保險公司倒閉
投買保險者數千人
查封公司產業抵償
縣署佈告協同舉報
限期登記以憑核辦

東莞通訊、縣城永福人壽保險公司、開設於城內邁豪街口、迄今已有十餘載、本邑貴民 爲日後喪葬費有着起見、節衣縮食 在該公司投買保險者數千人、距本月入日、有邑民林春周偉兩名、到該公司、領取保險費、該公司司理人馮周生、立心倒捷、故意推延、林春等與之理論、終無效果、乃遣一人馳赴一區報告、鄭區長立派警察傳馮到案、訊得該公司確係有圖捲情弊、即呈請縣政府派員前往該公司查封、派警留守、該公司投保人等聞訊、特于本月八日正午十二時、假座公園紅棉山莊集議、到會者千餘人、議決分隊前赴縣黨部、縣政府、及警察第一區署、分別請願、經由馮縣長、及鄭區長諭令各投保人迅速携帶投保單據、前赴一區署登記、同時飭查該公司及司理人等所有產業、呈報查封變抵、並報告該公司投保人等知照、由二月九日起、至三月八日止、前赴第一區署登記、協同舉報、以憑核辦云、（華南）

台山 實行改良婚禮

定本月下旬實行

台山出洋人衆、金融頗爲流動、以致奢侈之風 虛華之習、大有一日千里之勢 每逢婚姻、非千金或數千金莫辦 有識之士 咸然憂之、前縣委會特訂定改良婚姻條例、頒發各區鄉委會飭即執行、朱洞平崗執中大同等鄉委會、自奉到章程後 迭經召集聯席會議 討論執行方法、現聞已定本月下旬執行鄉內、幷附以各細則、務使對於一切陋習、盡行革除淨盡云、

江門嶺梅里舉行 花燈炮會燒斃八百餘人
因燒烟花遺火蓬棚燃燒甚烈

江門嶺梅里 於廢曆元月十六晚、舉行大社花燈炮會、附近四鄉男女往觀者、絡繹于途、該處大開雜賭數十檯、聚集遊客賭博、更有私居狗肉販賣者、至夜深十二時、又放花炮、隆隆之聲 極一時迷信之興、查該處舊習迷信、每年此夕、必舉行大社花燈炮會、當前清光緒初年時、是晚搭蓋蓬棚 演木頭戲 放花炮、放烟花、四鄉男女、赴會者甚衆、距燒烟花時、遺下火星於蓬棚、燃燒甚烈 當堂燒斃男女老幼八百餘人、後用禾草蓋屍、以待死者親屬認領、經此天災人禍、該鄉人民、頑固異常、至今仍未少懈、舉行時、往觀者仍屬興高采烈云、（時事）

毛維壽旅 積極剿辦梅縣土匪
——處決土匪之布告——

（汕頭通訊）第六十一師第八旅旅長毛維壽駐防梅縣 積極剿辦土共匪、至爲努力。最近第八旅部及其所屬特務營先後共提出捕獲共匪三十二名槍決、人心大快、茲將其佈告分錄如下、爲佈告事、案據本部第十六團第二營在小桑坪拿獲重要共匪張希堂、姜殿有、李偉武、彭福盛、馬勝春、李福源、鄭長太、孟憲寬、梁慶祥、劉元喜、趙興華、張文光、葉洪興、羅遠華、葉炳生、羅文、羅門生、李成貴、周仲士、李世榮、郭殿忠、等二十一名、呈解到部、業經本部臨時審判匪共委員會、訊明情節、均直認投入共黨不諱、實屬罪惡貫盈、死有餘辜、當經判以死刑、除將該共匪張希堂等廿一名、提出驗明正身、綁赴刑場、執行槍決、以昭炯戒、而快人心外、合行佈告、仰軍民人等、一體知悉、此布、又第四特務營佈告云、爲宣佈罪狀事、本營派駐大坪之第四連、拿獲勾結共匪貽害地方之盧鼎發、白泉榮二名、在陳抗拿獲共匪宣傳員董火保一名、在湖洋背拿獲開會之共匪陳銀興、宋玉祥、宋丙炎三名、在湖洋尾拿獲共匪女通訊員陳雲、陳列常二名、又便衣隊在梅河船上拿獲一抗派來之女宣傳員楊葉氏一名、証據確鑿 實屬罪無可逭、茲奉毛旅長令、即日就地執行槍決、等因、奉此、連將男女共匪盧鼎發楊葉氏等九名、提出驗明正身、押赴刑場槍決、除呈報外、合行佈告週知、又爲佈告罪狀事、本營第四連正兵李少白、於去年十月間、自潮州開拔來梅、中途挾帶服裝子彈私逃後、更名張標、補入丙村警衛隊 覺敢强姦婦女、又第二連正兵黃耀全、潛藏子彈 於張官保船上、希圖陷害、先後勒索 當經分別訊供、指証確鑿、實屬罪無可赦、除將李少白、黃耀全、提出驗明正身 押赴刑場槍決、並呈報外、合行佈告週知、此佈、

潮安各界 豎立破除迷信紀念碑
成立破除迷信運動委員會

潮安各界破除迷信運動委員會 於十五日下午一時許開第一次委員會議、到縣黨部盧述三、縣商會林輿偉 縣教育會柯希愈、縣商協會林香文、工支會柯少寅、縣署阮淑清、縣治安會丁映黎、主席盧述三、紀錄林香文、行禮如儀、（一）主席宣佈開會理由、（二）討論事項、甲 關於本會負有領導全縣 破除迷信之使命 當茲成立伊始、應立石以資紀念案、決議通過、乙 關於立石事項、應如何規定案、議決如下、（一）地點定中山公園、警察分所前、（二）方式作錐形、（三）碑文定背面刻本會誓詞、正面刻破除迷信紀念碑、左右刻標語、至標語一項、議決定之、（四）經費定四百元 交財務股籌措、丙、關於本會宣傳方案、應如何提別案 決議、交宣傳股計劃、提出下次會議討論決定、議畢遂閉會

新任曲江縣長 鄧杜燊定期赴任
定廿三日前赴接事

省政府民政廳、日前提請省務會議議決委任省黨部訓練部、訓練科主任鄧杜燊同志署理曲江縣縣長、原任縣長曾樞則調省另有任用、各情已誌前訊、現查鄧氏自奉委後、本應早日前往曲江接任視事、惟近因檢定省黨義教師正在進行中未便即行遠往、故遲延迄今、已有旬餘、始將各項檢定黨義教師之手續辦理完竣、幷決於本月廿三日離省前往接任、在鄧氏未起程前、已先行派員前往佈置一切、前電飭前任曾縣長飭屬預備交代、原電如下、韶州曲江曾縣長鑒、茲定於二月廿三日接事、廿一日先派員到縣佈置一切、合電奉聞懇飭派遊擊隊到站接護并請飭屬預備交代爲盼、弟鄧杜燊叩效（十八）（廣東）

潮梅法院預訊杜周南案
函請潮陽縣飭傳關係人二十餘人
本月十七十八十九三日開庭預訊

（專訪）前潮陽縣長杜周南被控違法案、前經潮梅地方法院檢察處遵令將杜氏交保在外候訊 嗣又奉令將杜仍留交由看守所收押、一面將案內查無關係之前潮陽縣署職員分別交保省釋、各情迭誌本報、昨十九日據汕頭通訊、杜案迄今已逾數月、仍未判結、潮梅地方法院檢察處既已定期本月十七十八十九等三日、開庭預訊本案各關係人、聞各關係人或在潮陽境內、或在潮陽縣署各機關任事、未便飭傳、特函請潮陽縣長黃宗憲、煩爲飭警按址前往查傳關係人馬雲林光等二十餘人、依照票定日期赴汕到案候訊、訊問結果情形、容查續誌云、（道）

北江各屬地方近聞
樂昌…南雄…曲江…英德

▲樂昌 縣長劉運鋒、因湘南郴縣桂東各屬、盜匪猖獗 誠恐竄入縣境擾亂、除令昆連該兩屬之團警嚴爲警戒外、昨日復派員督警、前往麻抗九峯兩處、每日檢查湘南入粵之旅客 以防匪徒混入縣內、

▲南雄 前因穀米歉收、經實行禁米出口 惟日久玩生、復因下游米價高漲 於是復時有偸運出境情事、昨日警署又破獲兩宗、一在牛墟截獲私米三担、一在河南搭截獲私米二担、當將人米一併解送縣署訊辦、

又訊、縣屬教育衰落 近得熱心者提倡 新校紛紛成立、如江西幫之豫德學校 廣幫之廣智學校 教育會之平民夜學等、先後成立 教育前途、頗現蓬勃之象、連日各校籌備開課、異常忙碌、而招生之佈告、觸目皆是、書籍文具 銷數驟增 識者咸稱爲教育前途之好現象、

▲曲江 縣屬犂市附近沙圍村某氏婦 年廿餘歲、懷孕十月、腹大如匏、昨日分娩、連產四嬰 三男一女、惟女嬰旋即斃命、男嬰則無恙、聞者以一產四人、稱爲罕有、

▲英德 昨日縣政府派出保安隊多名、押解要犯李家四楊澳章謝老九等三名、前往曲江縣署、請轉解往樂昌縣歸案訊辦、（中興）

理化工藝科徵求學員
教授電版科電池科電鍍科影相科洋梘科禾草製紙科化裝香品科 速成畢業學費極廉 男女可學不限年齡 函索章程郵票一分
地址維新路一六三號 理化工藝社 二、一五

莫開瓊律師受任四維公司常年法律顧問啟事
本律師受四維公司關聘爲常年法律顧問嗣後四維公司一切法益本律師當依法保障之此啟
事務所廣州市萬福路一百九十號三樓 二、十六

取締各報登載淫褻文字辦法

一，本辦法根據中央規定「出版法條例原則」製定之 二，本辦法適用於本市各報 三，所有市內各報一律不得登載淫褻之著述，記載，插畫及導淫廣告等 四，經取締後如發覺有登載上項之淫褻文字者即予以下列之處分1.第一次警告2.第二次拘罰3.第三次停止營業 五，在本市販賣之各報如有登載淫褻文字者一律禁止販賣 六，各報之審查由市宣傳部會實如發覺仍有登載上項之淫褻文字者即由市宣傳部會商市教育局社會局公安局議處之（以上三局如有發覺時即通知市宣傳部會商議處之）七，第四條第一項之處分由市宣傳部執行之第二三兩項由市宣傳部函請公安局執行之 八，本辦法自公佈日施行

韶關通訊員明聲明啟事
查本年元月二十日記者出外採訪新聞據友人云東關兆吉生銀號因發出憑票入萬餘元無欵兌付以致掩門倒閉等語記者初尚不信復親到該店門首探訪果見持票向該店兌欵而站立門外者不下百人該店虛掩其門僅一雜役在內並無分文兌交兌欵人異常鼓噪記者復詢各兌款人該店司事何在據云早已他去並已停兌兩天矣記者以事實詳確採有聞必錄之義始回家稍付省發表此該店倒閉新聞之所由來也至該店司理周健之請商會維持及請商會核算數目與商會存有北區公路款入千元在該店該店請求限交商會議案並登韶報）種種經過情形和該店以後年底省壽得銀萬回韶憑兌均已登載韶聲報曲江民國日報及該店自在該兩報登之啟事証明不勞記者詳述惟近閱該店在本報辯廣告全係用天馬行空捌獅伎倆之手段冒稱絕無擠兌停兌掩門倒閉情事希圖掩盡天下人耳目並傷害記者名譽茲爲名譽計特此聲明事實此啟 二月十四

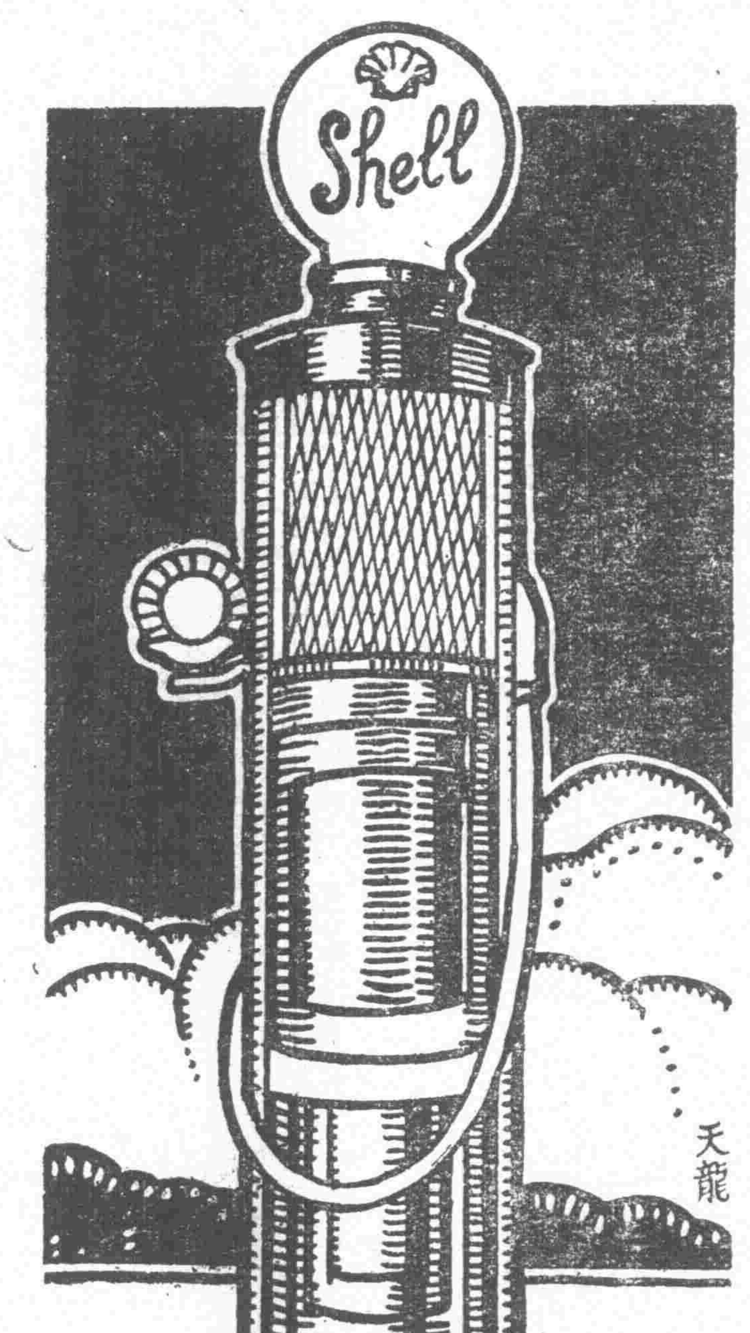

諸君有車，購取電油，欲求安全，利便經濟，物潔質良，請由亞細亞公司電油泵供給，則雖點滴之微，尊車均得實用。
沙面東橋·大東門·沙面西橋
亞細亞電油泵

總批發廣州漿欄街
自動電話一〇六二九
無線電五三三五
◉本莊誠實的減價
◉非與徒呼者可比
◉國曆二月廿日起
◉各貨一律收九折
◉買人參膏一盅隨贈補腦丸一瓶以示優待
人參膏（外形）　人參膏（內形）
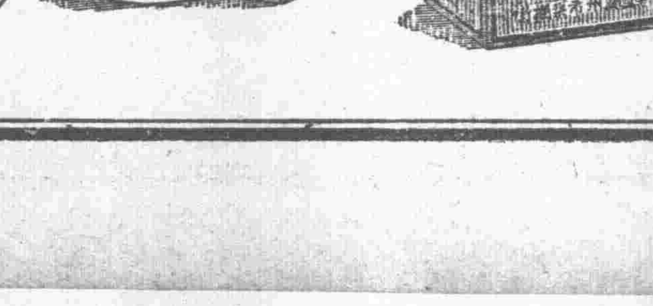
△每盅五元▽
西濠口天龍廣告社承办亞細亞廣告

參茸大幫運到
大減價卅天
新貨登場 特大犧牲 一律九折 用酬雅意

新中國建設地圖
要如何然後可以建設新中國呢？孫中山先生在建國方略中已寫得極明白，本處特根據指示，製成地圖，使閱者一目了然。此圖用厚紙精印，每幀售價小洋六角。預約每幀小洋四角。凡機關團體學校著作家，不可不購備一份。

廣東商民（第一期要目）
插圖（本會全體委員攝影）
題詞（陳銘樞李祿超兩先生題詞）
商刊辭……程少籍
商民運動之重要和意義……
我人們應行糾正之謬誤的心理與見解……林植夫

江蘇黨務週刊第四期已出版
時事述評 一、風起雲湧的弱小民族革命潮（渭濱）二、擁護中央（玉藻）三、對於救濟革命失學青年的感想（健標）四、家庭教育會議提案問題（健標）五、收容乞丐（化鵬）

何謂公衆衛生？

（雪郵）

公衆衛生的範圍。小的像家庭，學校，大的像鄉鎮，城市。凡是集合衆人的地方。講求公衆衛生的方法和設施的都是。要知道個人衛生，不過關於一個人的利害。如果說到公衆衛生。他的利害，便關係到人羣的全體。所以公衆衛生。比較個人衛生。更爲重要。要講公衆衛生。應當先講個人衛生。像隨地吐痰，是我國的惡習慣。大足以妨害公衆衛生的。其次像在輪船。火車上和旅館裏。往往任意糟蹋。不肯保持清潔。凡是文明國所注意的事情。我國人沒有不盡力破壞。所以疫病的發生。比較外國來的多。

公衆衛生的方法，不外下列幾種。一，設立衛生處。二，清潔水源。三，清潔道路。四，疏通溝渠。五。檢查飲食物。六，撲滅蚊蟲鼠類。七，建築公園和公共體育場。八，設立公共醫院。以上幾種，都是公衆團體中應有的業務。他的目的。無非要維持多數人民的健康。可是不能完全卸責。於一般人民。應當在公共團體中。另行設立機關。專司其事。才可以得到很大的效果。

興味的意義

……仙……笙……

「興味」這兩個字。有種種的解釋。

（一）是快不快的興趣　卽是表示個人感覺傾向的意思。比方郊外之旅行。古董之搜集。樂具之彈奏。以及其他有趣事業之經營等。都是使人感覺有興趣。而肯自發的去活動。

（二）是有利益的興趣　卽是表示有利害關係的意思。凡與個人有利害關係的事物。都足惹起人心特別的注意。比方股東對於他們所經營的商業。縱不參與其事。常極注意其發達。因爲事業之興衰。直接和他自己收入有關係。

（三）是意向　卽是表示各人汎動傾向的意思。比方職業或商業。往往會惹起人們的興味。使他們全力注意牠。而肯沒頭去經營。他如政治。教育。銀行業。考古學。新聞業。慈善事業等活動。都足表示各人興味之所在。

種痘是什麼一回事？（三）

譚大同

種痘的時期　我現在想引日本種痘的例來講。日本法律。分種痘爲第一期和第二期。第一期種痘。就是從出生到翌年六月之間施行。第二期種痘。就是生後在十歲那年施行。這叫做定期種痘。保護者的父母。在這個定期的當中。有執行種痘的義務。這時如果有礙難施種的理由。也要報告當局。種痘完了。由醫生給回種痘證。轉付當局。以便登記。這種記入。日本法律上。是非常必要的。定期種痘以外。還有臨時種痘的施行。因爲人工的賦與的免疫性。比天然的獲得的免疫性的消滅期間來得早。在曾經患過了痘瘡的人們。差不多終生有了不再患的免疫性。可是用種痘的方法。人工的得來的免疫性。就與歲月的過去而逐漸低下了。罹病的危險率。也自然跟着高起來。所以臨時種痘。也是非常必要的。平時每五年或三年種痘一次。在痘瘡流行的當兒。無論何時。馬上施行種痘。却是萬全之策。我們政府既不強制執行種痘。而民間對於痘症的可怕。和種痘的必要。彷彿還沒有相當的理解。所以從年頭到年尾。總見得痘症的流行。

種痘的經過　從種痘以至得到免疫性。有一定的經過。最初的種痘和再度以後的種痘的經過。却有不同。第一期種痘的經過。可以分四期。種痘後三四日。叫做潛伏期（第一期）。這期接種部的外傷。也消失全無痕狀。其次。是小水疱形成期。這期接種部發赤。稍微隆起。第七日左右。卽成水疱（第二期）。無何。水疱的周圍。發赤擴大。從水疱變成膿疱。約在種痘第九日的光景。這時小孩子的精神。有些不舒服。哺乳和睡眠。也因此有幾分妨碍。有時發生攝氏三十九度的高熱（第三期）。一會兒。發熱也沒有。從此漸入退行期了。膿疱結痂。呈黑色。活像葡萄乾（第四期）。痂皮從二星期到三星期脫落。留着疱痕。這樣經過的。叫做善感。日本法律規定。第一期種痘。在右膊上接種四粒至六粒。要二粒以上認爲善感。才能給與第一期種痘完了證。不善感的時候。到翌年六月。仍要覆種。第二期種痘。在左膊上接種六粒。不善感的時候。到翌年十二月。同樣也要覆種的。

我國演講術不發達之原因

（雪郵）

我國文化燦然大備。獨於公共演講之術。素不講究。推原其故。厥有三端：

▲**以社會之重視文字**　我國社會習慣向重文字而輕言語。以爲闡發微言。羽翼聖經。莫若文章。故書籍之多。汗牛充棟。而於言語。則鄙爲不屑研究。甚者以多言爲取戾之階。因有「沈默寡言」「寡言厚重」之獎詞。更有「口者禍之門。舌者禍之根」等訓言。相沿既久。遂成習尙。此公共演講之術不振之一因。

▲**以言論之束縛**　泰西諸國公共演講之術所以發達者。乃以庶務公諸輿論之故。凡一問題之起。政客辯論者踵相接焉。我國政體素爲君主獨裁。「民可使由之。不可使知之」之主義。而人民對國家。則守「不在其位。不謀其政」之經訓。又格以君主權威言論不得自由。故不得不退守沈默。卽欲稍抒積憤。亦祇得發爲迷離惝恍之文。此又公共演講之術未能發達之一因。

▲**以注重德化**　西洋各國之傳佈宗教多以演講。故每逢禮拜必有講經。而我國教徒多重參禪誦經。冥心坐悟。或有說教之事則視爲不屑。或有教諍之爭。亦以口舌爭不如德化勝。此又爲公共演講之術未能發達之又一因。

由以上言之。我國公共演講之術所以不發達之故。實非偶然。雖者孔門雖有言語一科。亦不過應對酬酢之談話。戰國時之縱橫者流。其操術雖頗能練揣摩。然乃以對一人。非以對大衆。且多詭詞詖說。不復爲世所重。自漢以還。論學論事皆恃筆簡。而口舌之用殆廢。及至漢武。雖有所謂賢良文學之爭。究無科學的方式。至於魏晉清談。宋明講學。又多爲箋札爭論。或相對的談話。故演講一術。謂爲中國前此所未有的。

▼法律問答▲

兄弟有一宗欵項。於四年前借與某甲。訂期是一年本息清還。可是。到現在他還未償。在法是很應該訴追的。但有幾種原因。不知和法律有抵觸否？請求賜答如下。

（1）因種種關係而所以訂明月息三分。但國府公佈息只百分之二十。這麼；算是重利盤剝嗎？

（2）我現在收幾厘息也行。得勝訴嗎？

（3）訟是費時失事的一件事。而且我是一個很不閒的勞動者。故此。一起訴他。如果綿延時日。我便受更重大的損失了。究竟估量自始至判決。約須多少時日呢。

（4）核計該數。息銀或者多於本銀。這樣。於法律上有干否。（余希復問）

（一）祇有減息。（減至年利百分之二十爲度）斷不因息重而無效。

（二）仍可勝訴。

（三）最長時間不過一年。

（四）以一本一利爲限。（黎浩潮答）

偏重理智生活之不可能

（提）

理智救國的主張。曾有一部分學者提倡過。他們是說。我們的生活應該受制於理智。而後國方能救。實事上。這究竟是合理的麼。

第一　我們應該知道理智的生活是狹隘的。如果純任理智。則美術對於生活無意義。因爲離開情感。音樂只是空氣的震動。圖畫只是塗着顏色的紙。文學亦只是聯串在一塊兒的字。如果純任理智。則愛對於人生也無意義。因爲離開情感。男女的結合只是爲着生殖。如果純任理智。則宗教對於生活無意義。因爲離開情感。自然沒有神奇。而冥感靈通全是迷信。我們試想生活中無美術。無愛情。無宗教（指宗教的狂熱的感情和堅決的信仰）。還有什麼意義。記得前幾年有一位學生物學的先生在學燈上發表一篇文章。說窮到究竟。人生只不過吃飯與性交。專從理智着想。他的話是千眞萬確的。但他忘記了人是有感情的動物。有了感情。這個世界便另是一個世界。而這個人生也便另是一個人生。斷非吃飯性交就可以簡單了事。

第二　我們應該知道理智的生活是很冷酷的。很刻薄寡恩的。理智指示我們應該做的事甚多。而我們實在做到的還不及百分之一。乃做到的那百分之一大半是由於有感情在後面驅遣。比方我天天見到很可憐的乞丐。理智也天天提醒我賑濟困窮的道理。可是除非我心中憐憫的感情觸動時。我百回就有九十九回不願挖荷包。前幾天聽見一位國學家投河的消息。和朋友們談。大家都覺得他太傻。他固然是傻。可是世間有許多事須得有幾分傻氣的人才能去做。純信理智的人天天打計算。有許多不利于己的事他決不肯去做的。歷史上有許多俠烈的事蹟都是感情的而不是理智的。

還有哲學方面及心理學方面對於偏重理智生活之不可能的邏輯及證明。因爲篇幅關係。只得暫止於此。

粵漢鐵路局通告

現奉鐵道部令自十九年一月一日起發行公債收回粵漢鐵路商股定由十九年四月一日起開始抵換公債以六個月爲限兌換債票期內仍繼續辦理股票登記等因并附發條例章程下局奉此除佈告并函本路董事局於十九年一月十五日結束及同時停止股票轉戶外合將奉頒公債條例及路股抵換公債章程公佈週知仰粵漢鐵路股票持有人一體知照此佈

計開

鐵道部收回廣東粵漢鐵道公債條例

第一條　鐵道部爲收換廣東粵漢鐵道民有股票發行公債定名爲鐵道部收回廣東粵漢鐵道公債

第二條　本公債以毫幣二千萬元爲最高發行總額

第三條　本公債專充收換廣東粵漢鐵路民有股票之用官股不在此例前項民有股票每股面價毫洋五元換公債票國幣四元

第四條　本公債於民國十九年一月一日發行

第五條　本公債利息定爲週年二厘以每年六月三十日十二月三十一日爲給付之期

第六條　本公債之還本付息以廣東粵漢鐵路餘利爲基金按照還本付息表所載數目每由該路撥交中央銀行專款存儲備付到期本息

第七條　本公債自發行之第一年起至第五年底止祇付利息第六年起每年抽籤還本一百萬元至還清爲止

第八條　本公債發行後由鐵道部債票持有人及當地商會各派代表二人審計機關一人組織基金保管委員會負責保管本公債基金及監督本公債還本付息事宜其組織章程另定之

第九條　本公債債票分百元四十元四元三種均無記名式

第十條　本公債債票得自由買賣抵押

第十一條　對於本公債債票如有偽造及毀損信用等情由司法機關依法懲治

第十二條　本條例自公佈日施行

商辦廣東粵漢鐵路股抵換公債章程

第一條　商辦廣東粵漢鐵路經國民政府議決收回國有由鐵道部發行收回廣東粵漢鐵路公債（以下簡稱公債）抵換路股凡經粵漢鐵路資產清算委員會登記之廣東粵漢鐵路公司股票（以下簡稱路股）得持向鐵道部所指定之機關申請抵換上項公債債票

第二條　該項路股經查明確實後卽換給同等價値之公債

第三條　抵換期間自民國十九年一月一日起以六個月爲限

第四條　廣東毫銀伸合大洋定爲毫銀一元二角五分合爲大洋一元計路股每股面額毫銀五元折合公債面額大洋四元

第五條　路股抵換公債以路股股票爲憑其所有權之確定及其他糾葛應由股東自行向法庭解決鐵道部概不負責

第六條　如路股股東因特別故障確不能於規定期內持票抵換公債者得陳述理由並具確實証明請求保留其抵換權利但此項保留之期不得過三個月其由政府機關証明者不在此限

第七條　抵換公債詳細手續臨時另定公布之

第八條　本章程自公布日施行

廣東通訊社啓事

啓者敝社維新路採訪股現已遷至財政廳前二百七十一號樓各界如有接洽事宜請駕臨該處爲荷

中華書局發行　新中華教科書

宗旨穩健‖以三民主義及教育原理爲根據力避偏激

內容完善‖各科各有特色有相互聯絡力避重複衝突

科目完全‖初小有國語常識算術社會自然工用藝術形象藝術音樂等高小更加歷史地理衛生園藝商業英語等

形式優美‖版式最大字體大小適宜紙張潔白有五彩圖

有教授書‖各種（除英語）均有教授書詳述參考材料及教法

準備充足‖去秋因教育進步缺書甚多本年照上年加倍準備以免臨時缺書

初級小學用書

書名	冊數	定價	
三民主義	四冊	各六分	（審定）
黨義	八冊	各六分	（審查中）
國語	八冊	前四冊各一角　後四冊各一角二分	（審定）
公民	八冊	各六分	（審查中）
算術	八冊	各一角	（審定）
常識	八冊	各一角	（審查中）
社會	八冊	各八分	（審查中）
自然	八冊	各八分	（覆審中）
工用藝術	八冊	各八分	（審查中）
形象藝術	八冊	各一角二分	（審查中）
音樂	八冊	各八分	（審查中）

高級小學用書

書名	冊數	定價	
三民主義	四冊	各六分	（審定）
國語	四冊	各一角二分	（審定）
算術	四冊	各一角	（審定）
歷史	四冊	各八分	（審定）
地理	四冊	各八分	（覆審中）
自然	四冊	各八分	（覆審中）
衛生	四冊	各六分	（審查中）
園藝	四冊	各八分	（審查中）
商業	四冊	各八分	（毋庸審定）
英語	四冊	各一角半	（毋庸審定）

初高級印有樣本奉贈　（庚9）

張雲天博士歷任各校院醫席學識經驗久著時名洵大國手也

陳銘樞　胡漢民　林森　鄧彥華　范石生　羅文莊　楊熙績　譚延闓　鄒魯　陳章甫　鄒敏初　李福林　徐紹楨　陳樹人　謹識

西醫　張雲天

針射血毒　淋濁靈藥　診斷痲瘋

太平路晏公街口一德路轉角

白濁丸　色效

培元解毒　精特治血　毒一料愈

清濁止痛　二三瓶愈　小瓶五角

天佐堂參茸莊

大帮新到人參鹿茸上市破格平售

築路期內暫寓槳欄街門牌第四號

不止能調經并且能令肌膚潤白女同胞有面黃骨瘦坐卧不安者乎請來太平街天佐堂購盒試之方知不謬　諸君既注目於此請快快購歸飽尊夫人令嫒得以寧靜　每盒一元

國際

英國
在華鐵路投資現狀
中英公司開年會
主席曼治司氏之報告

中英公司董事會於上月在倫敦開年會。主席曼治司氏報告該公司投資於中國各國有鐵路之情形。茲擇要譯述如左

中國政府之繼續無力償付鐵路借款。不但使吾人缺乏款項以付公司中之各員。且阻碍吾人完成三十年前組織此公司之目的。此項目的。固諸君所深知。即會同匯豐銀行太古公司。以英國資本投於中國國家鐵路企業是也。爲追求此項目的起見。在民國若干理由不能發行債券之時。吾人曾墊款於中政府。俾作鐵路用途。中政府對於此等墊款本利之還付。近年大爲延宕。結果使吾人贊助中政府於內戰平期之後整理鐵路之力減縮不少。

余今重述及此等延宕。殊爲遺憾。蓋中國政府對於吾人投資之各鐵路倘能取得較有力之管理權。則此等延宕固不難一掃也。當本公司上屆年會時。國民政府在南京成立甫經六月。彼時吾人深望將有迅速舉動以應付路債。然今又逾十二個月。此事仍鮮進步。同時却有若干進步。爲吾人所承認者。即關於此問題之專門的研究。曾經致力。但與付款無關耳。

就吾人投資利益方面而言。中國鐵路情形之焦點。乃在平奉鐵路。蓋唯此路有贏餘可以清償其借款之義務故也。瀋陽當局之擅管該路。自上年九月以後。已稍弛減。此乃可喜者。然僅可謂之稍弛。吾人尚無從証明該路已全歸南京鐵道部管轄。此項証據必須至該路所有贏餘全歸鐵道部支付借款本利之時始爲完全。同時吾人得悉。該路所有車輛被瀋乃扣留者。現已撥還該路。此可使吾人滿意　俟此等車輛修理完竣。該路營業當可迅復舊狀也。

滬寧鐵路供給一種証據。証明鐵道部之管理權若不受當局干涉者。將見如何之真果。查該路一九二八年之贏獲超過一切紀錄。除應付借款義務外。並足付給債券持有者一九二六。一九二七。一九二八三年之利息。又在本年內一九二九。借款義務曾充分應付。直至最近行車阻斷之前。營業贏餘遠勝於一九二八年之同期。

歸滬寧鐵路局兼管之滬杭甬路。營業亦頗頁好。借款義務曾充分應付。

廣九鐵路之管理權。於本年初期重歸鐵道部掌握。該路於長期混亂之後。營業狀況亦佳。其物質上情形。經省政府撥款改善。枕木換新。其與英屬一段之通車。依香港政府之供給機關車。而得維持。唯其賺獲僅敷本路給養之用。無剩餘以付借款。故一九〇七年之金磅借款。尙存宕欠中。（未完）

日本東亞調查會
組特別調委會

▲討論對中國遠東俄領問題

▲侵略中國之會議又添一個

東京訊。日本民間有力有志之士。爲謀侵略中國起見。昨春以來。有東亞調查會之組織。網羅朝野名士、精通中國事情。對華有所圖謀者而成立。當時發出之宣言。完全目無中國。試吾國人腦中。或會有模糊之記憶也。今春十日在大阪開會。討論各項進行後。月之十六日正午。又在東京丸之內之東京會館開第一回總會。出席者。皆朝野名士姓名如左

（一）顧問爲清浦奎吾伯爵。內田康哉伯爵。林權助。細川護立侯爵。近衛文磨公爵。德富猪一郎。

（二）評議員爲藤村義郎男爵。阪西利八郎。白岩龍平。內田嘉吉。上田恭輔。岡實。松內則信。高石眞五郎（大阪每日主筆。）

（三）會長爲本彥山一（大阪每日社長。）

（四）理事會爲城戶元亮。「東京日日主筆」

（五）專任理事爲岡崎鴻吉。猶崎觀一。

（六）理事爲新渡戶稻造博士。小村俊三郎。杉臣幹。高田元三郎。布施勝治。石村誠一。名村寅雄。稻原勝次。午餐後。一同在別室。秘密討論。探其內容。則討論民間向中國及遠東俄領地方。投資與搜取利權之計劃。反對中國採用金本位幣制。對反取消內河航行權。在東北强築鐵路。官民合作。開發東蒙滿洲。各項實業。因進行上述各項計劃起見。特組織特別調查委員會。以備先行著手調查。預定方針。然後實行。遂公推林權助。藤村義朗男爵。阪西利八郎。白巖龍平四人爲調查委員。時已下午二時半矣。遂散會。

美國司法制度之文明安在
美報譏史丁遜應自洗其門戶

密勒評論報云。中國人缺乏幽默的意識。否則彼等對於美國務卿史丁遜氏之致牒國府。謂必須中國司法制度依照西方制度改頁。始能廢止領判權。大可勸告史氏。將其自家門戶一爲洗刷。蓋據近來。美國許多電訊。足見美國之犯罪及監獄情形殊爲可嘆也。幾乎每一星期。有一美國某某監獄中發生風潮之消息傳來。形勢愈趨嚴重。致引起胡佛總統之注意。而除監獄風潮外。又有胡佛總統所派調查犯罪及實施法律之委員會造成之報告書。已提出於國會。尤堪注意。據美國銷路最廣之某雜誌載。司法總長米采爾氏。近曾演說。謂美國各聯邦監獄（州監獄在外）中之犯人。於一九二九年六月三十號計約一萬名。其中二七三一名係違反藥物條例者。一八二七名係違反禁酒條例者。一一三三七名係犯盜竊汽車罪者。二四一名係犯販賣白人罪者。關於將來之監獄暴動及越獄企圖。米采爾氏謂其原因爲獄中人犯擁擠。食物惡劣。及缺乏工作。氏主張擴大獄室。改良飯食。並使犯人爲有用之工作。夫美國之監獄情形。是否嚴重。如本埠各外報所載。海電中所說。無從懸斷。而彼美國及他國逼迫改頁其法庭監獄及司法制度之中國人。對於此等消息。斷然可作爲鄭重思考之資料。吾人希望美英法等國追求中國。務必改頁其司法制度。至於盡善。迨中國既經改頁。更望史丁遜氏派一委員團來華。研究中國之制度。以資美國之取法。庶幾不徒責人。而不知自反也。

引起大戰者
被立紀念碑

塞爾維人心目中之英雄

貝爾格萊特訊。塞爾維人爲紀念暗殺奧儲斐迪南大公而引起大戰之塞爾維青年千白里爾泊林雪泊氏。近於暗殺地點之薩拉傑。代爲立一碑。上携入字一行云。「于白里爾泊林雪泊在此歷史的地方宣布自由。」揭幕之日。參加行禮者五百人。○台爾馬歇地方諸青年公獻一銀製花圈云。

國際保險會
開會日期

瑞典京城訊。國際保險會議定六月在瑞京斯德哥摩開會。各國分別選派代表。準備與會。

各國擬日大阪
增設領事館

近年大阪之經濟的發展。殊覺驚人。頗有世界中大阪之地位。此後與世界各地之通商關係。益形緊密。居留大阪之外人漸次增多。從來在當地無英。德。法。伊。荷。西。智利。巴西等諸國之領館。至此已感有設領之必要。美德兩國已與日當局交涉成立。美領人選。已內定。總領事已在赴任途中。約在六月中。可以有開館之望。

中國商人十名
不能在神戶上岸

（譯自福岡日日新聞）

神戶訊。中國商人十名。聲稱乘賀崎九由神戶回國。日本政府不准其上岸。彼等均持有正式護照。該商人等甚爲憤慨。擬向政府申訴。該商人等在十日前。由中國啟程。乘日本船赴日。並依照日本規則。帶有洋銀數百元。不料遭遇此種不幸事件。該船初停於門司。即由日本警察通知商人等不得上岸。至神戶亦然。問以故。答之無一證明中國商人。到船迎接。故視爲不良份子。該商人陳述種種理由。卒無效。不得已買回國票。以返國云。

這次韓國獨立運動概況（第三號）

▲三。倭警眞是野獸

入槿友會館。突侮辱青年女性

京城學生暴動以來。殘暴的日警。晝夜梭巡。監視一切社會團體。去年十二月三十一日。鍾路警察署日警官古郡爲名的。突至朝鮮女性總機關的槿友會館。只有一個十九歲的青年女性守屋。闖入房中。欲加凌辱。該女性抵死抗拒。正危急間。有多人自外至。古郡逃走。槿友會執行委員部。召開緊急會。一方面嚴重抗議。一方面要加緊喚起全國的抗爭云。

▲四。如噴火迸出之　朝鮮革命運動

手執赤旗立陣頭女學生隊千餘名

今月十五日。京城學生界。再起大暴動。一千多人又復被捕。已誌前報。日警之殘虐愈甚。民衆的反抗愈烈。十六日上午。淑明。進明兩大女學生一千餘名。各持赤旗一條。向大街上結隊示威。各校男學生及市民加担起來。高呼革命口號。與警察隊衝突。被捕的不知其數。同日晚上。「在朝鮮劇場」忽有青年多人躍上戲台。飛散傳單。並試强烈的演說。高呼口號。千餘觀衆。一時呼應。形勢極危險。預備的武裝軍警急招趨援隊。關上劇場門戶。拘捕五百餘名。從去年十二月三日以後。只在京城方面被捕投獄的男女學生及其他群衆。共計四千餘名。

▲五，日資本階級罔知所措　還要弄出甚麽凶謀

朝鮮革命運動。以京城爲中心。播及全國。在朝鮮境內的資本階級巨頭們大起恐惶。罔知所措。朝鮮銀行總裁加藤及京城商工會議所會長等唱言不可坐視。去十八日下午二時。在朝鮮大旅社。招集實業界一般魔魁及新聞通訊社代表五十餘名。討論對付方法。不知還要做出甚麽兒戲。且待詳報揭露。

恭頌威臣血毒聖藥
治癒血毒惡癬

弟經商梧州慘染血毒惡癬惡疾初覺肌膚瘙癢毛髮易脫面耳紅熱繼竟發現紅斑皮肉浮腫面目全非弟以罹斯惡疾無顏見人屢圖畢命了此殘軀幸得友人談及得悉廣州太平南路八十六號保羅藥行總經理之威臣血毒聖藥乃威臣大醫生實驗發明確有根本治療斯症奇效因託友到廣州十八甫活倫藥房購用繼在保羅藥行郵寄購用療治後病狀悉除迄今完全痊癒還我本來面目皆該藥所賜也該藥每盒僅售九元而神效若此誠非初意所及料也感恩之餘無以爲報特泐報章俾罹斯疾者亦知所療治焉

順德陳伯誠敬頌

醫師譚大同

應用最新學理　治療奇難雜症

▲內外全科▲精醫花柳▲割症特長

保無痛苦▪保無危險▪限日痊愈

維新南路門牌一七七　自動電話一零五零零

大同醫院

皮膚花柳病院

本院專醫花柳白濁橫痃骨痛疔毒頸瘰爛疳血毒疥癩惡癬痕癧德國特效斷根新藥　康價針射

白濁針 每針三員至三員一針止刺清濁

搜毒針 每針三員至壹員九〇四六〇六

橫痃針 每針貳員一針消腫止痛

骨痛針 每針叁員一針止痛清毒

皮膚針 每針壹員永遠除根

檢驗痳瘋血毒

主任醫師任振華

（院址）太平北路二五七號（即大新街口斜對面）

廣東省檢定黨義教師委員會通告 第　號

爲通告事關於第三次檢定本會經決定分區舉行並定於本月八日在廣州市先行舉辦第一區（廣州南海番禺順德中山東莞花縣三水八處）檢定前經登報通告現查報名期間適在廢曆年關各地黨義教師多因交通停滯未能來省報名時日舉行試驗則後到者殊有未便茲本會爲普及起見特將黨義教師報名展期本月十四日截止筆試及口試則分別改在十六十九兩日舉行凡本省現任黨義教師或訓育主任之未經檢定合格者或志願充任黨義教師或訓育主任者希爲照章聲請檢定可也此佈

中華民國十九年二月三日

中國國民黨廣東省執行委員會訓練部通告 第　號

爲通告事現准中國童子軍司令部通告內開爲通告事前奉中央執行委員會函開「茲經本會第二十七次常務會議決議任訓練部部長應欽爲中國童子軍司令」又奉第一七八號令開「茲製就該部鋼印一顆文曰中國童子軍司令部鋼印一顆文曰中國童子軍司令部印隨令頒發仰即查收啓用並將啓用日期呈報備案爲要此令」各等因並頒發「中國童子軍司令之章」各一顆奉此除俟定期舉行宣誓典禮外當於十九年一月十日先行就職並啓用印信合仰遵知等由准此合亟轉令各縣市黨部知照除分令外合行令仰該部知照並轉飭該縣市各童子軍團一體知照此令

種痘師養成所招生

有志學習新醫種牛痘學者請來報名簡章函索即寄

開課　二月二十四日下午七時

所址　廣州特別市一德中路黎啓康牛痘苗行　自動電話壹壹三五二

藥商注意

啓者敝藥房創製新咳丸久咳丸兩種藥質純良功用卓著久蒙各大殷商賜顧鼎力推銷用能風行中外遠近馳名殊深銘感茲值春節良辰正符展布新猷之候凡我商人宜及時奮鬥以底于成諺曰春爲歲首可定一年敝藥房亦本此意故特舉行廉價二十天由新曆二月六日起至二十六日止凡在期內光顧敝藥房購買各種咳丸一律照原價減收九折用酬雅意藉報知交專此佈達并祝

市隆

批發章程　函索即寄　躉買從速　勿失機會

廣州觀音大巷　林壽松藥房啓

腰背疼痛最能傷人君宜早爲之備最要者才覺痛起即速服世界風行之拜耳阿司匹靈片此藥奏效既準且速止痛如神凡頭痛牙痛喉痛無不立止以及治風濕感冒寒熱皆有神效但是必須認真拜耳十字商標購時必須聲明要拜耳原瓶

謙信洋行總經理各藥房均有代售

梁謙益堂賣藥五天報效佛山慈善總會

梁謙益堂藥局主人梁芳譜先生大慈善家也對於社會上慈善事業廣行樂於贊助其新創製之精武丸坤健丸等藥尤爲非常靈驗敝會假座佛山清平戲院演戲籌款在舊曆二月十七日連五天藥將大部藥品交來敝會在會場內發售以所得藥費全數報效敝會經費足見樂善不倦見義勇爲尙望諸君踴躍多購一則可保康健二則可惠及貧民樂善諸君幸勿失之交臂

佛山慈善總會啓

梁謙益堂第三次徵聯求教（聯首）敢誇妙藥能療痔

謝教獎列三百名　有非常貴重的獎品欲知詳細取閱對稍圖索付同件郵票一分即寄

梁謙益堂　總局在廣東佛山豆豉巷　支局在廣州太平南路

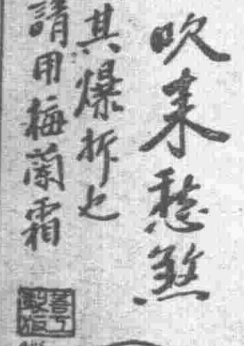

和平梅蘭霜

北風吹來愁煞人　愁其爆折之　請用梅蘭霜

粵行廣州市長堤海珠前自動電話一〇六三二

粵製造廠廣州泰康路迴龍橋自動機一〇六三三

港製造廠兼發行處香港西環吉直街

新建設
發售預約　建設廳編輯處製印
代售預約券處　廣州桨欄街天存堂　建設廳編輯處
預約截止期本年三月底

關稅自主與中國商民
商民痛苦的由來和今後應有的認識
整理的南方大港建設計劃
文書　計劃　規程　會議錄　工作報告　專載
（附載）商民訓練實施綱要
林之棠　林光裕　梁少卿　興
廣東全省商民協會整理委員會編印

（錄）
現代青年應當怎樣
覺悟（潘覺民）推廣國語教育問題（戴棣）
⊙發行所　中國國民黨江蘇省黨務整理委員會宣傳部
代售處　上海棋盤街民智書店　廣州雙門底民智書局　南京花牌樓中央書局　鎮江書局　中央書局及國內各大局書

國內

外交部報告最近外交的情況

本着革命的精神　進行不屈不撓的外交

南京通訊○外交部日前派該部情報司職員○在中央廣播電台作外交報告●內容頗關重要●茲特紀錄全文如下●

諸位同志●今天鄙人代表外交部○來畧畧報告最近外交的情況、要知道我們既然立場於革命政府之下○我們的工作○就應當革命化●此次本黨北伐成功●訓政時期開始○種種事業○都要改進○現在的外交部●在革命的黨部指導之下●在革命的民衆監督之下●兩年以來●稍有成績●如恢復關稅自主權●撤銷領事裁判權●改組上海法院●收回租界租借地●和各國訂立平等條約●收回內河及沿海航行權等等●有的已有結果●有的已有頭緒●有的正在會商，這些工作●雖不敢說盡善盡美●然而自始至終●都是本着革命的精神●不屈不撓的進行革命的外交●今天向諸位同志畧畧報告●外交部最近的工作情形●

第一○就是中俄問題　最近中國爲尊重非戰公約和平主張起見○派了蔡運升做代表○到伯利去和蘇聯代表●做初步的會商○專以解決中東路的糾紛爲目的○但是蔡運升到了伯利●和蘇聯代表司曼諾夫斯基商議之後○在上年十二月二十二日●兩人所訂立的紀錄除了規定解決中東鐵路糾紛的辦法以外○還有幾種事項、如通商復交等事●超過了中央政府訓令的範圍●這一次中東鐵路督辦莫德惠氏來京●對政府報告一切事件的眞相●因而明白政府對於這個問題●曾經長時間的研究●決定一切外交●向以獨立自由平等爲標準○對俄交涉○亦須一方面使主權完整○免得影響到今後的革命外交、一方面又要顧全到東北邊境人民生命財產的安全●使他們不致于因對俄問題○而受種種的痛苦●所以本月八日○外交部發表對伯利紀錄的宣言●準備宜派代表●前往莫斯科出席正式會議○專爲討論中東鐵路善後問題●至於其他一般問題●蘇俄政府如認爲有商議的必要○可另派代表來華○國民政府也願意和他商議、這是對俄交涉最近的大概情形●

第二○我們先說領事裁判權問題　現在外交部的大部份工作●完全著重在取銷領事裁判權上●現在進行尙屬順利○此事英美關係頗重●英美承認取銷●其他各國●諒亦願贊成的○現對於美國●由我國駐美伍公使●直接和美政府交涉●對於英國由外交部向藍浦森談判●現在都在進行中○希望有結果●挪威代辦●昨日已來京●商議取銷領判權的事情○法國巴西和蘭三國○尙沒有明顯的表示●現在外交部已決定在最短期間●遵照國府的訓令、和司法院公議實施辦法●努力進行●外交部的條約委員會●正在編訂各國在中國的租界租借地等等○分門別類的詳細表格和說明○以便進行收回租界等辦法○關於這個問題●雖較取消領事裁判權容易●但是不是要經過相當的困難●我們抱定不屈不撓的革命精神去交涉●一定可以達到目的●

第三○是改組上海臨時法院問題　大家都知道臨時法院的大權○差不多是操在外人手裏的●他的組織和中國各級法院的組織●完全不同○在中國司法上成了一種畸形的機關○在獨立國家絕對不容他存在的●所以國民政府决定將他改組○並由外交部和司法院●同組織委員會●與關係各國會商改組事宜○參加各國有美國英國巴西法國荷蘭挪威等國●會議是去年十二月九日上午十時開幕的●共總開了二十八次會議○到今年一月二十一日閉幕其中雖經過不少困難●結果雖未能滿吾國之希望●然比前次所訂之協定●好得多了○現在各國代表已將草約電各本國政府請示●現在各國政府的訓令○聞已到了○大約下星期就可正式簽字了●其內容簽字後●就可公佈●這所天報上登載的臨時法院的協定●是不大對的●

第四○關於修訂新約的事　外交部也進行不遺餘力○中希友好通商條約●已經由國民政府批准●中捷條約○經幾次磋商●已經於本月七號簽訂草約○大概不數天內○可以正式簽字●中波條約○是去年九月十八日簽字的●但是因爲波蘭政府方面○對於新約內容有數點大不明瞭○所以波蘭代表魏登濤●上星期來京●與外部接洽協商●約定中的各項疑點●雙方的意見○經數次會議以後●除有數點●還要決定外●大致已漸漸接近○波代表因上海辦事處務要親往料理●所以在上星期六○偕同他的參贊○暫回上海●他臨走的時候、約定今天早晨再來●繼續討論●爲最後的解決●大約不致再有十分困難○磋商得有結果後●波代表還要將商定的各點○用信件詳細報告波蘭的政府○再請訓令●解釋條約的換文●這幾個條約○是完全以平等互惠爲原則的●現在對日本的訂約●談判也在進行中●從前中日的商約●久已期滿●現在訂立新約○完全要根據三項原則●（第一）兩締約國關於進出口貨物○應分別各適用其本國的稅則●（第二）此方締約國人民居留彼方締約國境內者●應遵守彼方締約國法律●（第三）兩締約國之沿海內河航行權●應各限於本國人民享有●這三項不僅於日本○對於其他各國訂立新約時●都是一律適用的●中英條約談判●現亦在進行中●自英藍浦森由香港回來後●王部長又和他談過○現在正在商談威海衛問題○關于中法越南通商條約大體上已經議妥○現在經交涉的結果我們在西貢可以設總領事館●並在海防或河內也有設領事館之權○以便保護在越南僑商　外交部本久有在越南設領的計劃●但是因爲法國留難●直未達到目的○現在新約中●已經有設領的規定●等新約簽字後就可以設立●外交部對於這事●已經有準備了○在中法越南商約裏規定華僑以前所享受繼續享受○於法境稅雖因經濟問題●不能完全取消○但亦較前減少許多●中法越南條約●本來可以簽字的○但是因爲還有幾點●沒有解決所以尙沒有簽字●其他在亞洲方面●進行中的○有中土友好條約●中暹友好通商條約●中國波斯通商條約○中阿友好通商條約等●在歐美方面●進行中的有中國韋尼瑞拉友好通商航海條約○中國匈牙利友好通商條約●中國芬蘭通商條約●中國瑞士商約○中國拉特維亞友好通商條約●中國愛沙尼亞友好通商條約●中國厄瓜多通商航海條約●中國秘魯友好通商航海條約●中國古巴友好通商航海條約●中國墨西哥友好通商航海條約●其他值得報告的○大概有下列幾件○（一）丹麥皇太子和皇族若干人來遊遠東○日內就可到上海●並且要來南京●政府方面已經決定招待●（二）古巴使館不久將遷到南京○現在巳經開始準備○其他數個使館●也有移京的計劃●這是外國政府對於國民政府絕對信任的表示○（三）澳大利亞政府決定增加進口稅●外部已經訓令宋發祥總領事●叫他加入領事團●共同提出抗議●（四）國際聯合會行政院○月前組織修改盟約適合非戰公約委員會●我國國際聯合會全權代表辦事處處長吳凱聲○和各國公使專家十一人●被推舉爲委員●定二月二十日在日內瓦開會○此外沒有甚麼重要消息可報告了●暫此結束○

民法債篇及物權篇施行法

立法院第七十四次會議通過

立法院第七十四次會議○通過民法債編施行法○及物權編施行法○原文照錄如下

（甲）民法債編施行法　第一條○民法債編施行前發生之債●除本施行法有特別規定外○不適用民法債編之規定●第二條●民法債編施行前●依民法債編之規定○消滅時效●業已完成●或其時效期間尙有殘餘不足一年者●得於施行之日起●一年內行使請求權●但自其時效完成後●至民法債編施行時●已逾民法債編所定時效期間二分之一者●不在此限○依民法債編之規定消滅時效不滿一年者●如在施行時尙未完成●其時效自施行日起算●第三條●前條之規定●於民法債編所定無時效性質之法定期間準用之●第四條○民法第二百零四條之規定●於民法債編施行前所約定之利率○逾週年百分之十二者●亦適用之●第五條、民法債編施行前發生之利息債務於施行時尙未履行者●亦依民法債編之規定定其數額●但施行時未付之利息○總額已超過原本者●仍不得過一本一利●第六條○民法第二百十七條及第二百十八條之規定○於民法債編施行前負損害賠償義務者○亦適用之○第七條●民法債編施行前發生之債務●至施行後不履行時●依民法債編之規定●負不履行之責任●前項規定●於債權人拒絕受領或不能受領時準用之○第八條●民法第二百五十條至第二百五十三條之規定○於民法債編施行前約定之違約金亦適用之○第九條●民法第三百零八條之公認書●由債權人作成聲請債務履行地之法院公證人警察官署商會或自治機關蓋印簽名●第十條○民法第三百十八條之規定●於民法債編施行前所負債務亦適用之○第十一條、民法債編施行前發生之債務●亦得依民法債編之規定如抵銷○第十二條○民法債編施行前所定買回契約定有期限者●依其期限●但其殘餘期限自施行日起算較民法第三百八十條所定期限爲長者、應自施行日起適用民法第三百八十條之規定○如買回契約未定期限者○自施行日起●不得逾五年○第十三條●民法債編施行前所定之租賃契約於施行後其效力依民法債編之規定●前項契約訂有期限者●依其期限○但殘餘期限自施行日起算●較民法第四百四十九條所規定之期限爲長者●應自施行日起適用民法第四百四十九條之規定●第十四條●民法債編所定之拍賣●在拍賣法未公布施行前●得照市價變賣之●但應經法院公證人警察官署商會或自治機關之證明●第十五條●本施行法自民法債編施行之日施行●

（乙）民法物權編施行法　第一條○民法物權編施行前發生之物權●除本施行法有特別規定外●不適用民法物權編之規定○第二條●民法物權編所定之物權●在施行前發生者●其效力自施行之日起○依民法物權編之規定●第三條●民法物權編所規定之登記●另以法律定之●物權於未能依前項法律登記前●不適用民法物權編關於登記之規定○第四條●民法物權編施行前依民法物權編之規定●消滅時效●業已完成●或其時效期間尙有殘餘不足一年者●得於施行之日起○一年內行使請求權●但自其時效完成後●至民法物權編施行時已逾民法物權編所定時效期間二分之一者○不在此限○（未完）

中央陸軍軍官學校招考第八期入伍生通告

爲通告事本校奉准續招第八期入伍生茲將招考規則撮要附後凡有資格相符志願投考者可按照一切規定向就近本校指定之考試委員會報名並應初審考試特此通告

本校第八期入伍生招考規則撮要（另有詳細規則爲據）

甲、宗旨　入伍生以養成健全將校之基礎爲宗旨

乙、修業年限　入伍期限一年期滿攷升本校兩年畢業

丙、待遇　入伍期間月給津貼十元零五角（火食在內）服裝書籍等均由公家貸給

丁、投考資格　1•程度高級中學畢業及與高級中學畢業相當程度者2•年齡十八歲以上二十四歲以下者3•體格1•身長在一百六十五生的以上一百七十五生的以下具有相當體重者2•體重在法國一百二十磅至一百四十磅具有相當身長者3•視力聽力均健全無疾病者4•神志清明言語清楚者5•肺量宏大關節靈動各部發育完全而無畸形者6•無遺傳及慢性傳染病或暗疾者7•素無不良嗜好者

戊、投考手續　有志投考者須帶六寸全身（短裝立姿正面）照片三張及畢業証書向所在地考試委員會報名經審查合格後方准與考

己、考試委員會　分在首都暹甯北平太原濟南開封等六處

庚、考試程序及科目　1•考試程序用初審覆審制初審在各省區覆審在南京本校2•試驗分體格試驗與學科試驗二兩試行之第一試專驗身長與體重第二試檢驗體格全部第一試體格試驗及格方得參與第二試3•學科試驗科目如左黨義國文外國文英日德法俄認試一種中外歷史地理理化數學代數幾何三角

辛、招考期間及地點　1•首都報名期自二月十五日起至三月十五日止攷試日期自三月十八日起攷試地點在本校2•各省區報名起止日期攷試日期場所等由各攷試委員會按當地狀况定之但初審限三月十五日以前辦畢

壬、攷試規則　由各攷試委員臨時公佈

癸、費用　初審及格後晋京覆審水陸輸送由本校籌辦

丑八天

廣州記聯會補行會員登記通告

爲通告事查本會第十四次執委會議秘書處提出審查會函處理由請求補行會員登記一案當經決議准予補行登記（子）補行登記期間由二月十七日起至三月八日止（丑）登記費仍須於登記時繳納惟所欠月費准分期繳納（寅）分函各登記員協同辦理在案自應依據決案執行爲此通告各未登記會員應由二月十七日起至三月八日止依期來會補行登記幸勿放棄爲要

廣州新聞記者聯合會秘書處　十九、二、十七、

廣東全省青年聯合會整理委員會通告

爲通告事現奉中國國民黨廣東省執行委員會訓練部訓令以中央對於學生組織法規正在擬定新規定中在未經頒行以前各地學聯會應暫緩成立仰該會便辦理結束等因奉此遵於二月十五日宣告結束除呈報省訓練部暨分令各縣市青聯會學聯會一體遵照結束外特登報通告

廣州中山紀念堂徵求石柱圖案

本紀念堂門外原擬設置六角形四十一尺高之石柱二樹其頂上雕一立體石羊該羊所立之石徑大四尺四寸亦六角形現本會已決議取銷石羊另行徵求圖案並擬採取含有中國民族性或表示總理之歷史精神言論具有博大之意義者爲合格定於本年二月二十五日爲截止投稿期爲此敬告美術大家如願應徵者務請依照期限到蓮塘路本會辦事處投稿各稿須備具正面側面背面各圖爲要一俟開會評選後其取錄一名者即致送獎金（廣毫）一百元此佈

中華民國十九年二月十三日

廣州中山紀念堂紀念碑建築管理委員會辦事處啓　四三十

『國民政府建都南京後各項革新與建設』通告

本處茲編就「國民政府建都南京後各項革新與建設」一書內容豐富記載周詳洵爲國民政府兩年來工作之鳥瞰尤爲政績統計之嚆矢當經呈奉核准印發俾供各方參攷而藉以闡揚本黨黨治精神茲除刊送各地黨政機關各民衆團體暨各報館外並另加印若干冊每冊訂價大洋二角五分託由下列各處代售其各地機關團體如未收到請即逕函通知本處當即照補不誤

中國國民黨中央執行委員會統計處出版

總代銷處　時事月報社——南京鼓樓北——

分銷處

南京　民智，文化，南京，南京圖書店，天一，鼓樓，滙海，中央，花牌樓，南洋，共和，羣衆，集古，萃文，中國，中華，拔提，軍用圖書社，金陵，新民，新時代，武學等書局○
上海　文明，民治，現代，羣衆，卿雲，南華，光華等書局○
蘇州　文怡，小說林，振新，新蘇等書局○
無錫　新新，文華，大同，世界等書局○
常州　世界，日新，新羣，文化，新新，宛委山莊等書局○
鎮江　南華，中央，新五洲，大同，啓潤等
南通　翰墨林，
高郵　百貨商店，
鄭州　中華，龍文，書莊，
北平　北新，光華，佩文齋等書局
歸化　明善堂
張家口　中華書局
濟南　山東，新學會社等書局
泰安　世界書局
青島　中華書局
福州　大西山房，左海等書局
廈門　浿漫，新民，國際學術社
南甯　嶺南圖書館，強華書局
梧州　中華書局
揚州　梅枝書局
松江　世界書局
徐州　中華書局
杭州　小說林，中山，武林，石渠閣，古今，六藝等書局
甯波　浿漫，新學會社，振新等書局
永嘉　商務印書館特約處
嘉興　文元堂
吳興　吳興圖書館
紹興　墨潤堂
廣州　民智，共和，文明等書局
梅縣　新時代，光華等書局
汕頭　潮梅新報社，中外書局
潮州　中華書局
桂林　文南書局
邕甯　東北儀器公司，科學儀器公司
安東　誠文信書局
威海衛　吉興昌書局
吉林　中華書局
長春　中華書局
黑龍江　商務印書館
太原　晋興，平民，中山等書局
西安　西安，光華等書局
成都　華陽書報社
重慶　重慶，北新，中華新報社
安慶　世界，大德堂，新皖等書局
蚌埠　安益圖書館
蕪湖　中韓書局
哈爾濱　開明書局
荷澤　大中國書局
運城　中山書局
長沙　民治，長沙，世界，中華等書局
常德　文化書局
南昌　江西，點石齋，大西洋，百花等書局
漢口　民智，新智識，東壁，啓明等書局
萬縣　文寶書齋
瀘州　世界書局
昆明　東方書局
貴陽　新友書局
台灣　文化書局
日本　中華留日書店，中國青年會販賣社
新加坡　新國民日報社，美美書局
吉隆坡　益羣報社
檳榔嶼　競競書局
香港　萃文書局
九江　中華書局
新化　明新圖書館
瓊州　文教書局
營口　泰昌源
武昌　文化，太平洋，亞新地學社，新華書局
開封　文化，豫郁文，龍文書莊
宜昌　進步書局
天津　良友，世界，天津，文華，廣益等書局
保定　直隸書局
安南　堤岸精華書局
暹羅　曼谷新華書局
合川　新華書局
美國　工商日報社
佛山　汾江書局
濟源　新民書樂社

黨務消息

省黨部頒發 提倡國貨運動工作綱領

通令各縣市黨部遵照辦理

省訓練部、日昨擬定提倡國貨運動工作綱領、提請省執委會第三十五次常會議決通過、頒發各縣市黨部遵照辦理、該項工作綱領 原文如下、

提倡國貨運動工作綱領

國際帝國主義憑藉著武力和外交、在我國攫得種種優越勢力、以扶植其經濟侵略的基礎、我國門戶洞開後、各帝國主義便藉不平等條約的維護 爭先恐後挾其金融資本勢力 操縱我金融機關、及各種企業 併壟斷我原料、實行搾取我中國民族的脂膏、遂致現金外溢、原料枯竭、商業降後、民生凋敝、由經濟頹敗 而社會險象環生、政治紛擾隨起 長此以往、中國將永淪于次殖民地位而不能自拔、提倡國貨運動、即是抵抗國際資本帝國主義的經濟侵略的一個最熱烈最有力的救國運動 欲挽救這個險惡的局勢 我們要以自強不息的提倡國貨運動一去喚起全國民衆、對於經濟困難的認識、致從增加生產提與實業的根本大道上去努力、最近金價突漲 銀價低落的風潮發生、使到國際金融市場、我是一很大的打擊、這個變動的影響、在我國國家財政上和國民生活上、都曾受絕大的損失的、我們爲補救這個損失、同時乘着金漲銀落的風潮中、進口外貨減少的機會 亟宜積極的提倡國貨、使全國民衆在抵抗國際資本帝國主義經濟侵略的共同目標底下、下着絕大的決心 確立誓用國貨的信念、而振起自立自決的民族精神、發揚平等自由的民族意識、建立國民經濟的強固根基、實現國民革命的最後目的、在中央未頒佈提倡國貨運動方案以前、本會爲適應客觀事實之需求、實行下層工作綱領中最急迫而切實的部分起見、擬具提倡國貨運動工作綱領如次(甲)目的、(一)積極的、(1)發展國內的農工商業、(2)鞏固國民經濟的基礎、(3)發揚民族獨立的精神、(二)消極的、(1)抵抗帝國主義的經濟侵略、挽救國家經濟破產的危機、(2)救濟目前金貴銀賤風潮的影響、(3)減少社會失業人數、(乙)方法、(一)宣傳指導方面、(1)各級黨部應召集當地黨員機關學校及民衆團體舉行「提倡國貨宣傳週」由省宣傳部根據中央宣傳部製定之提倡國貨運動宣傳綱要、及提倡國貨運動宣傳辦法擬製宣傳要點、分發各地黨部依照廣事宣傳(2)各級黨部及民衆團體多組宣傳隊、根據宣傳要點切實宣傳、(3)全體黨員、一體服用國貨、以身作則而資提倡、(4)各級黨部及民衆團體盡量印製各種傳單標語、小冊子 畫報、普遍提倡國貨的宣傳、并得排演提倡國貨的新劇、有電影場所之處 應由當地黨部製定各種美術標語、圖畫、交電影場于開幕時先行放映 (5)各級黨部應發起召集各地學校學生舉行提倡國貨演講比賽會、以喚起其愛國心、增進其對於提倡國貨之興趣、(6)各級黨部之日用品、及主要消耗品、一律購用國貨、所用信封信箋、一律加入提倡國貨標語、以示提倡而廣宣傳、(7)各級黨部應召集當地職業團體社會團體、舉行國貨大巡行、及提倡國貨化裝巡行、以鼓舞一般民衆提倡國貨之興趣(8)各級黨部應召集當地黨員及民衆機關、學校團體舉行大規模之提倡國貨運動大會、(9)各級黨部應發起、由當地黨部政府民衆團體舉派代表組織、實用國貨促進會、(10)各級黨部應指導民衆組織消費合作社、完全以國貨爲限、(二)徵集國產方面、(1)舉行國貨展覽會、(2)彙設國貨陳列所 上述兩種組織、由本省及各地商業市鎮當地黨部應聯合各機關團體籌備舉辦、並應注意下列數項、(A)盡量廣集國貨出品、(B)審查國貨之眞僞、(C)獎勵精良國產出品、本綱領由中國國民黨廣東省執行委員會議決施行。(廣東)

省監委會圈定 廣州灣支部監察委員

李樹南挾欵潛逃應永遠開除黨籍 揭陽縣監委會不健全請中央核示

=第三十七次會議議決=

省監察委員會、日昨舉行第三十七次會議、出席委員、李國瑞、許崇清、馮天如、列席委員、謝儀仲 主席、李國瑞、紀錄、陳燦章、報告事項(略)討論事項(一)省執委會函送、該會宣傳部總務科幹事李樹楠 挾欵潛逃、請將該員永遠開除黨籍、并希見復一案、應如何處理、請公決案、決議、李樹楠開除黨籍、(二)揭陽縣第六次全縣黨員代表大會秘書長郭明理呈、以該縣監委會委員、均因職業關係離縣日久、現僅存監委鄭晉藩一人、致該會不能健全、應否另行補選、抑由鈞會先行委派同志補充、俾使健全、敬乞核示、等情、應如何處理、請公決案、決議、請中央監察委員會核示、(三)省執委會函送、廣州灣支部當選候圈監委人名與過會、請圈定見復、再付決議等由、應如何圈定、請公決案、決議、林漢楨、楊任才、彭祖齡三人爲監察委員、梁同新爲候補監察委員、(廣東)

人民團體與黨部 來往公文程式

△中央規定通令所屬遵照

中央執行委員會 日昨訓令各省市黨部、規定人民團體與黨部來往公文程式、原文如下、查黨部與人民團體來往公文、向未有一定程式、行文甚感不便、茲經本會規定人民團體與黨部往來公文程式計六條、隨令頒發、除分行外、特令仰該會轉飭所屬各級黨部、及人民團體遵照爲要、此令、又人民團體與黨部往來公文程式、照錄如左、第一條、人民團體與黨部往來公文、依本程式之規定、第二條、各人民團體、對於各該地高級黨部及主管部會行文、用呈、對於其他各部會、得用公函、第三條、各人民團體、對於各地黨部無隸屬關係者、行文得用公函、第四條、各地高級黨部及主管部會、對於各該地主管人民團體、有所指揮或告誡時用訓令、對其呈請有所指示時、用指令、第五條、各地黨部及其所屬職會與各地人民團體無隸屬關係者行文、均用公函、第六條、本程式由中央執行委員會核准施行、(廣東)

省宣傳部考核 各縣市黨部宣傳工作成績(續)

海豐番禺等十二縣市列甲等 三水南海等十七縣市列乙等 廣寧防城等卅一縣市列丙等 四會德慶等卅九縣市列丁等

(廣東社)(一)成績列入丙等者、本月各縣市宣傳部之工作成績列入丙等者凡二十一處 其原因(1)該等縣市之宣傳部內部缺少秩序、故工作甚無系統、或無工作可言、即有工作、亦不能持久、故遇事鮮有能迅速敏捷處置之、(2)該等縣市宣傳部人員不專心工作、其中有能力欠缺、有精神不能貫注、皆爲工作散漫 成績不良之原因、(3)該等縣市之宣傳部部長、不能耐苦工作、宜或不負責、督促、凡事均取放任主義、或不到、或不到部辦公、無工作計畫、或無能力指揮、致內部精神與日俱下 其勢既成、縱欲刷新、亦不可得、不知不覺致愈趨愈下也、上述成績列入(丁)(丙)兩等之各縣市宣傳部、其成績不良之原因大抵相同、故所舉各點稍有差異耳、就所舉各點觀之、固不能謂其成績不良之原因盡在於此、然其所以致此之由大部實出此也、其他如內部黨見之不統一、人員行動之不規則、與夫交通不便風氣蔽塞、亦爲成績不良之原因、固不能否認、然苟能遇事有方、克勤克慎、大體上亦無妨也、例如南雄縣等地處邊境、交通不便地方風氣、更不待言、但其工作成績、爲此路各縣之冠、可知工作之優劣、不在交通阻梗及風氣之開展、而全在乎人員之努力與否、與夫有無計劃耳、又如廣三鐵路特別黨部之宣傳科工作毫無、本月成績列入丁等 論其交通數小時內可達全線、論其風氣鐵路職工皆有相當之智識 以此証之、可知前言之不謬矣、(未完)

市組織部 部務會議紀

決議案二件

市組織部昨開二十四次部務會議 出席者、衛鐸、丁鴻訓、林堅 詹天軍 吳漢暉、王士煜、陳傳棟、周容、陳宗舜、蔡業輔、黃鵠榮、陳紹余、徐乙垣、李其章、許賀庵、李慶榮、主席李其章、紀錄衛鐸、行禮如儀、(甲)報告事項 (畧)(乙)討論事項、(●)詹天軍同志提議、查本市善堂廟宇公地、凡撥作黨址者、均被善棍紳棍學棍反抗、應如何設法處理 請公決案、決議、通令各級黨部、如有被善棍紳棍勾結惡勢力摧殘或壓迫者、應據實呈報、以便核辦、(●)陳宗舜同志提議、近查各區黨部對于每月工作報告多玩忽延誤、甚至連日未具呈繳者、殊屬不合、應由本部定一期限、通告各區黨部嗣後務須依期呈繳、如何請公決案、決議、通告各區黨部、每月工作報告、限於次月五日以前呈繳、不得遲緩(華南)

市宣傳部 催書店填繳調查表

以便彙呈中央

昨十九日市宣傳部通告各書店云、爲通告事、本部前日曾檢發書店調查表二份、告本市各書店於文到三日內按表填明繳送來部 現查距今多日、貴局店尙未填送來部、以致未能彙呈中央、爲此合再通告、迅即填送來部、切勿延誤爲要、(民聲)

省訓練部職員 昨歡送鄧桂燊同志

林秘書臨別贈言 鄧主任親致答詞 晚上並設筵餞行

省黨部訓練部黨員訓練科主任鄧桂燊同志、自奉省府委任爲曲江縣縣長後、各事經已籌備就緒、不日前往就任、該部職員、因與鄧氏共事日久、對於鄧氏之學識經驗、多所欽佩、値茲行將離別之際、爲聯絡感情團結精神起見、特於昨十八日下午二時、在該部會議廳舉行聯歡會歡送鄧氏、開會時、首由林秘書植夫致歡送詞、對于是日開會意義及幷勗勉施政意見、均自發揮 并贈格言數語云「明以察之、勇以行之、盡其所能、盡其所能盡、以能除人民痛苦、以建設眞正黨治」作爲臨別贈言、繼由全體職員依次起立演說、提出各種施政意見、貢獻參考、最後由鄧同志起立答詞、答詞畢、各職員即自由談話、直至下午五時十分、始行茶會而散、并聞昨十九晚、該部職員另設筵歡宴鄧氏、藉敘別情云、(廣東)

銀晶日報

準今日下午三時發行 館址 在第七甫越華報左鄰 德西路四七四號 五九丑

粵漢鐵路株韶段工程局開投工程通告

本局現擬招商建築黃沙站材料倉一間、如有志願承建此項工程者、可於本月廿八日以前來局取閱圖式章程、暫收按圖銀十五元、幷於本月廿八日下午二時携帶押票銀十五百元前來本局當衆開投、惟該按票銀投得者須俟工程完竣後方能發還、特此通告

中華民國十九年二月十九日 一一丑

粵漢鐵路株韶段工程局招投工程通告

本局開始完成粵漢鐵路在韶州至樂昌總段內計有(一)土石方工程七宗總計石方一十七萬二千餘土方六十八萬六千餘(二)橋墩洋灰混凝土約四千方及砌片石約三千方分爲三宗(三)隧道工程一宗約長六百二十英尺各宗工程分票招投定期於本年三月二十日下午三時在廣州市本局當衆開票凡具有工程經驗資本殷實志投承者可向廣州市本局取閱工程圖說及各種投票包工規則但投承者應至遲於開投日期五日前先赴該工程地址沿途勘明確屆時並應携備押票毫銀每票五千元前來本局照章競投可也 一一丑

聲明告白

竊著有養子名成穩不守家規蕩產無已屢教不改現已將他驅逐出洋將來者所有產業概由者依法遺囑擇孫葉欽葉新等兄弟繼承并由者媳盧氏監督該逆子一概不得沾嘗如有將者土名下物業私按與人亦歸無效除將名開列清單呈准東莞縣政府暨東莞分庭備案外特爲登報俾衆週知此佈 東莞第五區常平木棉鄉蕭泰豐啓 二一丑

派息廣告 廣州大中儲蓄銀行股東均鑒

啟者三月一日在本行開股東例會及開派十八年股息謹此通告

民國十九年二月十七日 大中儲蓄銀行董事局啓 一〇回丑

饒寶剛啓事

本人前領得省黨部證章第七十一號一枚昨天經遺失特此聲明作廢 七〇一一

我們的王冲是厲害 樵先生的

第二部中篇小說。裏面寫的那位主人翁，王冲，是現代青年中的阿Q，也是我們的朋友，親戚，甚至或許會是我們自己。這部創作，讀之令人啼笑皆非：既覺得王冲是滑稽的青年，同時又覺得他是極其可憐的人。全篇充滿了悲哀憤懣的情調，而又帶有尖酸諷諧的鋒鋩。出版以來，未及一月，即以本市而論，銷數已達一千數百冊之多，確係南中國文壇上的一朵奇花。愛好文藝的朋友實有反覆鑒賞之必要！

每冊大洋六角，特價小洋五毫。

本市代售處：北新書局 共和書局 民智書局 受匡出版部

新春秋 新劇云去

準二月十九號起 在海珠戲院 陸續開演

劇目

二月十九號 (日)驚破鴛鴦夢 (夜)一笑釋兵戎

二十號 (日)鐵血情魔 (夜)碑裏碑

所有日夜各戲均由陳非儂 靚少鳳廖俠懷曾三多主演

附告新劇

醋海疑雲 良妻與良友 胭脂阱 [illegible]藥媒

萬元堂

大幫人參鹿茸鹿尾頻頻運到定價最廉

本莊特製珍品

强種大補丸 每筒一元 每打十元 功能。補氣補血。塡精健腎。

調經姊妹丹 每筒一元 每打十元 功能。調經種子。保產安胎。

野山人參膏 每盅五元 每打五十元 能功。壯氣提神。健脾益顏。

參茸三鞭鹿尾壯腎膠 每盅五元 每打五十元 功能。大補督脈。塡精廣嗣。

强種大補酒 一斤十元 半斤五元 四両二元五 功能。延年益壽。返老還童。

三鞭尾把酒 一斤五元 半斤二元五 功能。壯陽固腎。大補督脈。

參茸衛生酒 一斤一元 半斤五毫 功能。補氣補血。培元壯體。

廣州市西榮巷 萬元堂參茸莊啓 自動電話一三七三四

特別紀載

全省公路最近概況調查（十一）

瓊興公路。由東山市對岸潭禮村至屯昌市止。支線至新英市止。縣道。全路長七十九里。已成三十里通車。文演塔公路。由文華市至龍窩坡。一支線蒼頭。一支線達演豊。縣道。全路長五十里。已成通車。德三公路。由拊德市至中稅市止。縣道。全路長三十二里。已成通車。潭新公路。幹路由潭口至新村止。一支線由龍塘市至靈龍市。縣道。全路長五十二里。已成通車。秀興公路。由秀興市至水興市止。縣道。全路長二十六里。已成通車。道塘公路。由道崇市至文昌之蛟塘市。縣道。全路長二十七里。已成通車。瀚山公路。幹路由海口附近書坊至澄邁之安仁市。一支線至瓊城止。縣道。全路長四十五里。已成三十五里。通車。永安公路。由永興市至美黨市止。縣道。全路長一十七里。已成七里通車。永東定公路。由永興市至高坡分二支。一至定安城對岸。一至東山市。縣道。全路長五十里。已成通車。大三公路。由大昌市附近交界至土門止。縣道。全路長二十七里。已成通車。文發公路。由文昌城至龍發市。縣道。全路長四里。已成通車。新大公路。由文昌縣新橋市至瓊屬大坡市。縣道。全路長一十八里。已成通車。瓊中公路。由瓊山文嶺市至文昌白延市止。一由文昌白延市止。一由文昌蓬萊市至重興市。一由文昌里昌村至定安山田村。縣道。全路長一百九十六里。已成通車。梅江公路。由文昌梅市至瓊屬三江市。縣道。全路長一十八里。已成通車。交通公路。由大坡市至中稅市。縣道，全路長三十二里。已成通車。合群公路。由三門坡至文昌之大昌市。縣道。全路長四十五里。已成通車。士美公路。由土橋市至美敘口。縣道。全路長二十九里。已成通車。瓊鄉公路。由天長湖市至文嶺市與瓊中路接。縣道。全路長五十九里。未成。重烟公路。由文昌重興市經竹林至烟墪市。縣道。全路長三十里。已成。聯烟公路。由寶峙村至烟墪市。鄉道。全路長八里。已成。波塘公路。由抱羅市至蛟塘市。縣道。全路長二十二里。已成。文波公路。由文敎市至抱羅市。縣道。全路長三十里。已成。羅中公路。由羅本村至瓊山中稅市。鄉道。全路長一十五里。未成。梅錦公路。由梅市至錦山市。縣道。波塘山公路。由血山坎至蛟塘市。縣道。民辦。全路長四十里。已成通車。文山公路。由文敎市至血山坎。縣道。商辦。全路長三十八里。已成通車。文苑公路。由文昌城北門至頭花市。縣道。商辦。全路長八里。已成通車。二十八區公路。一由舖前市至林梧市。二由舖前市至隆豊市。三田林梧市至東坡市。縣道。商辦。全路長三十四里。已成通車。潭敎公路。因文敎市至潭牛市。全路長三十里。已成通車。翁波公路。由翁田市至波羅市。縣道。商辦。全路長五十五里。南鐘文公路。由文昌城至鐘瑞市。縣道。商辦。全路長二十七里。已成通車。高羅公路。由高隆市至羅本村。鄉道。商辦。全路長八里。已成通車。石仙龍公路。一由石壁市至包龍舖。二由石壁市至仙昌市。縣道。商辦。全路長二十八里。已成通車。南典公路。由南陽市至典昌嶺止。鄉道。商辦。全路長一十二里。已成通車。頭潭公路。由頭花市至潭牛近傍。縣道。商辦。全路長一十二里。已成通車。郊文公路。由東郊市至文敎市。鄉道。商辦。全路長二十九里。已成通車。（未完）

△船期廣告▽

美國 大來輪船公司（卽原日提督） 美國郵船公司 東方郵船公司

本公司有堅固快捷輪船多艘來往中美各埠茲爲利便旅客起見自大加改良後凡有貴客搭本公司各總船頭等船位如欲沿途上岸遊玩隨便上岸其船票隨時轉搭本公司各總船亦可通用貴客光顧幸祈留意焉

△往上海神戶橫濱檀香山舊金山羅省大埠轉搬美國內地及中美洲亞灣拿巴拿馬大呂宋等埠各船船期列下

克利夫蘭總統　正月廿七日　星期二開行

嗣後每隔兩星期逢星期二日開行

△往上海神戶橫濱域多利舍路威水埠轉搬加拿大內地等埠各船船期列下

孖地臣總統　二月初五日　星期二開行

嗣後每隔兩星期逢星期三日開行

△往歐洲及美國各埠經小呂宋星架波庇能哥倫坡士威紐約亞灣拿等埠各船船期列下

賓臣總統　正月廿五日　星期四開行

本公司在沙基路四號二樓　大來輪船公司謹啓

頭等船票可由本寫字樓購

（隨）（手）（功）（德）

要做功德事。不論大小。不論何處。隨手可做。如旅行者。若于行篋中。附帶壹些虎標藥。既可衛生。又可救人。就是隨手的功德事呀。

八卦丹主治　提神止渴　腹痛氣痛　民慘增狀　水土不服　除穢避毒　唱歌演說　舟車播蕩　冈牙健胃　香口生津　常含此丹　醞酒戒煙　匡扶正氣

頭痛粉主治　風邪頭痛　鬱火頭痛　陰陽頭痛　雷頭風痛　酒醉頭痛　神經系痛　百般頭痛　一切合用

萬金油主治　△△△△內科外科▽▽▽▽　霍亂吐瀉　寒熱瘧症　腰骨節痛　大便閉結　中風痰厥　風痰鶴膝　瘰癧核痛　食積不化　四時感冒　頭昏眼花　癲瘡痧瘡　膀胱濕熱　山嵐瘴氣　蛇犬咬傷　即搽即愈　紅白痢症　時瘟行疫　手酸足軟　翻胃噎隔　腫毒無名

淸快水主治　花柳結毒　腸風下血　內蓄肥膩　心熱氣痛　中風肚痛　嘔吐逆氣　健脾消積　淸潔臟腑

紅花油主治　▲▲▲▲內科外科▼▼▼▼　中風中痰　五腫蟲脹　風痰鶴膝　跌打刀傷　心氣肚痛　風火牙痛　花柳入骨　毒蛇咬傷　牛身不遂　酒風脚痛　癧疽痔瘡　頑癬爛癩　產後頭風　散疼止痛　水火碌傷　無名腫毒

虎標永安堂大藥房主人胡文虎豹謹啓

廣州總代理西堤二馬路永生藥房

廣西總代理梧州小南路震亞藥房

△永生大藥房原日在靖遠北路現遷至西堤二馬路聯興街口▽

請薑酌：

生子添孫，東請親朋戚友，共吃薑酒，這是人生最開心的事，但也有許多人們日夕盼想生子添孫，未請人家吃其薑酒，畢竟搵成畫望的，然而怎樣纔能夠實現呢？唯有多飲

天存堂人參眞補酒

明年便要請吃薑酒了！

總行漿欄街四號　天存堂參茸莊啓

許修五醫生 專割包皮過長 保無危險痛苦

弟等同患包皮過長障碍發育實無樂趣種種不安爾蒙許醫生施術祇一星期已愈恢復健康割後仍能行動操作且不須留醫非常妥當特此通告使同病諸君注意焉

治愈同人　天官里黃長文　大北直街陳佩　新會鄧堯顯　西來初地梁拔　沙基冯金楊卓韓　長堤大沉酒店張願　五顯西吳從發　亞細亞鄧文開　聯聚新街黃金寶　等五百餘人聯叩

△許醫生擅治婦科白帶不育各種暗病及男子生殖器機能障碍花柳白濁專打九一四針白濁針腸萎針神經衰弱興慾減退等針欲求良藥良醫不可不知

△診症時間上午八時至四時

△醫務所　太平南路西濠口

專門治咳老醫師　◀四十餘年經驗良方▶

唐拾義防癆久咳丸

功效　潞痰保肺　革咳防癆

防偽　如包內無驗眞券或有驗眞券而肖像模糊者均爲僞品

每瓶一元

廣州下九路　父子大藥廠發行

牙痛啫慘過大病快用全心牌立止牙痛水搽之即可忍意大嚼不亦樂乎

每瓶一毛

總行廣州市一德馬路老舖南関增沙　支行香港皇后大道西二百八十三号

「凡買藥品壹員贈送精緻美人畫壹幅」

凡拉蒙

主治月經痛及一切疼痛

各大藥房均有出售

上　商先靈洋行

贈畫

恭賀新禧

永泰紅十字油公司

贈送『雙美圖』名畫

買紅十字油或各種藥品六角……贈送乙幀

同時……一元固腎補腦丸……減沽六角

期間……民國十九年新曆元月份

總行廣州一德中路　製藥廠廣州第五甫

學孩有病不必担憂請休的買

宏興鷓鴣菜

頑癬露　內服斷根

常治頑癬血癬瘋圓梅毒皮膚濕毒些有三四十年病症均可斷根

每瓶一元

宏興大藥房　廣州市一德路

各埠藥房均有代售

晨鐘

第四〇四期

憂鬱病者（續）

冷 意

平子：這個是誰？他的名字？那好像我也不大清楚。

翠明：那麼，好像你和他之間有很大的關係呢。

平子：是呵，我像已和他發生了特別的關係了。你不是正聽見嗎？去年夏天的時候，我和他是多麼快樂的在一許呀！

翠明：那末為什麼你對於他的名字不大清楚。

平子：自然，這是一段特別的戀愛故事……

翠明：你是和他戀愛過的麼？

平子：不錯，而且我現在的病也是為他而生的呢。他呀，真是一個令人多麼懷念不忘的人呀！（把花放在被上）

翠明：怎麼你認識他？

平子：就是去年初夏，我每當黃昏工作完了的時候，獨自一個走到公園裏去乘涼；可是每晚都遇見一個男子。這不算是誰弄出來的事，是命運構成的罷。他每次遇見我都用尖銳的眼光看着我，我受了他一看之後心中好像有什麼在跳動似的；雖然臉兒紅了，而我的眼睛好像受了特別的引誘的再要看他；因為他底眼睛實在好看，他流露着他底熱情似的，於我這樣時常鬱悶的看護的生活怎麼不異常感動呢？這樣不久我們便認識，而且成為很要好的朋友了。我記得，在他一言一動中都流露着他底熱烈的情緒，我就沉在他那種熱烈的愛情中了。但每當我問他底名字，他都說：「我也不知我是誰了，過去的憤恨已消滅了我的從前；你信我罷，現在只有愛你的我。」他說得那麼懇切，真使我永不會忘呵。世界上的事情有什麼比愛情真實呢，他雖然輕輕的不和我告別而跑了，但現在又無恙的回來了。

翠明：但是你這麼受苦。

平子：或是他有更苦的事呢。

翠明：你很相信他嗎？

平子：假如我不相信他，也不愛他了。我的受苦好像是出生以來就有的了，命運的事不能推在一個人身上的。

翠明：怎麼說的？

平子：就是我一生也行不着好運哩。我四歲的時候，父親就死了，及至六歲我的母親也死了，我以後便在孤兒院裏長大，剛出來就在醫院裏當看護。唉！那樣的命運誰和我相同呢？（悲苦的聲音），我記得，我的母親也是為着憂鬱病而死的。因為我的父親被人家冤枉作殺人的兇手，原告人請了一個著名的律師的爭辯下殺死了。我母親因父親死得太冤枉的原故，但無可申訴的事，只有氣着，因此不久也病死了。唉！她死的時候是多麼可憐，她含淚的對我說：「孩子，假你是男子就好了，但是你是女孩，怎能為你父親復仇呢，不過你也應記着，那置你父親

憂鬱病者（續）……………………冷 意
關於「我們的王冲」及其他（續）……………………梁佐桑

於死地的律師就是名喚黃高行的了。」這是多麼令我傷心的事呢？（流淚，）世界最沒有如我悲傷的人了……

翠明：那真是不幸的命運啊。可恨的我，原是幸運的人，却把幸運弄糟了。（很懊惱的。）

平子：怎麼，你把幸運弄糟？

翠明：（嘆息着）我多麼懊惱！那的事，（自語似的）我幹得多麼愚蠢！平子姑娘，我這樣的憂鬱是應該有的，或是生了更大的病我也沒有什麼命運不好！（她停着說，輕輕的立起來，對着窗外的陽光。）

平子：你是咒詛自己嗎？

翠明：自然了，我說給你聽罷（坐下平子的床，比前次坐近一點。）我曾有一個戀人，那男子是一個批評家，他非常的愛我，因此我便和他結了婚。那時我的父親是政治上的要人，但是我的丈夫對於他很不滿意，而且寫了一篇文章要攻擊他；我知道，假如我丈夫的一篇文章登出之後，我父親的地位便搖動了，而且我丈夫的生命實在危險。所以我勸我的丈夫不要把它發表，但是他那裏依從我呢？那時我究竟不忍是父親的倒台和丈夫的不幸，在我無可措施的時候偶然把消息洩漏給我父親知道。可是我父親是那麼狠毒的人，他一個不做聲便用軍閥慣用的技倆，把一個反動的罪名加在我丈夫身上，在他那篇文章未發表之前已通緝他了。（她咬着齒齦說的。）

平子：你的丈夫就這樣結果在無理的鐐銬下嗎？

翠明：幸虧他知道這個消息，老早跑了。

平子：後來呢？

翠明：我父親是拿緝他不住，便要向其他的好幾個無名的文士消氣哩。

平子：多麼沒趣的事？

翠明：那時，他們不過當是平常的事，還有，他們還要把出版過我丈夫的書店書店都查封了。唉！因為我就弄出這麼許多風波，我當時多麼憤恨我自己。甚要我向丈夫表白了，我便自殺…………

平子：那麼，你的丈夫憤恨你麼？

翠明：唉！我一切的表白他都不聽，他臨跑的時候只是這樣說：「在世界上我最恨的人就算是你了，然而我最愛的人還是你哩，」然而我怎還值得他愛呢？

平子：他走了之後，你以後還見過他嗎？

翠明：沒有，連消息都沒有，直至現在已經有兩年了，我因為自己的憤恨，自己的憂鬱，就形成了歇斯的里和憂鬱病。

平子：你由北方跑來這裡做甚麼呢？

翠明：因為上兩個月我見他有文章在這地方的日報上發表，所以我來尋他。我心中時常都記着：他臨跑的時候還說我是他所愛的人。（她流着淚，立起來，對着從窗外照進來的晨光。）晨光是這麼明媚，彷彿我立在懺悔的燭光前」，教我怎樣的悔恨自己呢？

（她走向梳裝檯前。）

默坐一會，使婦持一名刺進來。

使婦：那送花給你的男人來了，（翠明接了名刺。）平子姑娘！

翠明着看名片現在懷疑的神氣，慢步走向平子。

平子大喜，在病態的臉上現出微笑。

平子：是嗎？（向翠明。）請給我看。

翠明：你不是說黃高行是你的仇人嗎？

平子：怎麼？

翠明：這名刺是寫着黃高行呢。（把名刺給她，）

平子：什麼？（接名刺看，）真的是他嗎？（她全身戰慄着）天呀！怎麼我和仇人戀愛起來呢？

使婦：怎樣了？

翠明：還是你侮辱他的機會了，你怎樣？

平子：好！（憤憤的）叫他進來！

使婦去了。

翠明：不過你還要留意你的身體罷。

平子：不，我患的是戀愛病，現在無所戀了，我的病也好了大半了，假如我的仇恨可復，我一定會痊愈！

翠明：你要需要我什麼幫助嗎？

（未完）

關於「我們的王冲」及其他（續）

梁佐桑

四

自鴉片戰爭以後，我們中國的貧弱，是暴露無遺。於是列強相率以砲艦政策壓迫我們，結果訂了不少的不平等條約，束縛得我們奄奄欲斃。有熱血的人，誰都知道報仇雪恥是急不容緩的事。王冲在小學的時候，就立志要做個驚天動物的大人物，替中國報仇雪恥，這是國民的責任，我們無可非議的。在這裏，我要說的便是作者何以說王冲最痛恨日本的原因。當然，這是我個人揣測之詞，未必和作者的用意相一致。

本來侵略我國的國家，不祇一日本，還多着呢，而且它們侵略的程度和日本也是半斤與八兩，作者為什麼有王冲最痛恨日本的創造呢？我們中國的同胞向來有種祖傳的脾氣，誰給自己以新的創痕，就最深惡痛絕誰，對個人如此，對團體如此，對國家也無不如此。由厂樵先生創作這篇小說時倒數上去，給我們最新底傷痕的，就是所謂和我們「同文同種」的日本；它出兵華北，阻止革命勢力的進展，還演了一幕流血陳屍的濟南慘劇，其時，我們的同胞，誰都氣憤填胸，摩拳擦掌要與日本拚個你死我活。作者是我們同胞的一個，自然他是極其痛恨日本的，有之於中？必形諸外，所以他說王冲要投筆從戎，由兵士直升至大元帥，然後帶着十萬人馬渡過太平洋，直搗東京，殺絕倭鬼，爬到富士山頂，唱我們的國歌。還有，他覺得我們的同胞，無論對什麼事都是五分鐘熱度的，借此來提撕警覺，也是很好的一回事。假如作者這篇小說寫於中東路事件發生，蘇俄在黑龍江逞其獸行之後，我想他定會說王冲最痛恨俄國了。

可是王冲後來仍舊賡續他的學業，沒有投軍去。原因是他想到出入於槍林彈雨的戰線上，會無名地死掉，委實是虧本的事。

救國之念，王冲不能忘諸懷，於是他改變方針，要做個外交人材，在外交上報仇雪恥。這志向使他偃武修文，拚命的學英語，逢人便滔滔不絕地說，甚至對黌門秀士的國文教員，他也照例說英語了。

但自英語碰釘子以後，又噤若寒蟬地絕口不說一語了。自號「好古山人」，整天徹夜捧着「古文觀止」，「唐詩三百首」咿唔呻吟，要以復古來救中國的危亡。

王冲好古未久，掀起滔天大浪的「五四」壯潮來了，文學革命的聲浪，喊得震天。這一片吶喊聲，把「好古山人」叫醒。他讀了幾本新字排行的雜誌，居然很努力地做起白話詩來。

原來「五四運動」最重要的口號是「文學革命」，同時在他們新字排行的雜誌裡，對於一般的傳統思想和制度施以強烈的攻擊。所以一班青年受了他們的影響，知道思想革新的必要，是必然的結果。

那時王冲是個年富力強的青年，被這怒潮衝動，不但拚命地在創作白話詩，就是對於舊式的婚姻也不滿意起來了。所以他和不謀一面的姑娘結婚後五天，就離開了家庭，奮鬥去了。他決定奮鬥的步驟是實行離婚，並物色新式的或相當的姑娘。這計劃並不像要投軍那樣不能成為事實。他在H縣教書的時候，同到故鄉的時

候，都鍥而不舍的求愛，結果全都給他一個失敗。「有志者事竟成」，在王冲却是例外。

作者在本書最着力描寫的，似乎是王冲到處追求女人，尤其在參加實際革命運動的時節。這是青年們的共通病，也可以說是時代病痼。作者能抓住這點描寫，所以這篇作品是時代的描寫。

其實，男子追求女子，女子追求男子，同樣地是無怪其然的。因為「青年男子誰個不善鍾情，妙齡女郎誰個不善懷春，」「食，色，性也，」吃飯之外，還有想做的事，聖人是這樣，普通的人們也這樣；何況王冲對原有的黃臉老婆深為不滿呢？

寫到這兒，忽而憶起數年前中國文壇上曾喧鬧熱討論過的革命與戀愛問題的事來了。在這問題，有針鋒相對的兩派。一派主張革命與戀愛是衝突的，幹革命工作的人，壓根兒不談戀愛，一厠身情場，便不能革命了。一派主張革命與戀愛不惟不衝突，而且是相輔並行的，就是說革命者應該戀愛，戀愛可以減少這羣戰士的疲倦和空虛的感覺，於是他們能夠安心革命，革命才有成功的希望。

在「我們的王冲」裡，我們不能明確地看出作者的主張。他有時說王冲因為和女同志週旋，就不再努力革命，這彷彿是革命與戀愛相衝突。有時說王冲因為女同志對他說幾句若即若離的愛他的話，他又很努力的革起命來，這彷彿是革命與戀愛是相輔並行的。然而，據我想，假使王冲真的戀愛成功的話，他未必就能安心革命，說不定他終日和他的愛人也者盡情享樂去，把革命拋諸腦後了。所以我說作者或許是主張第一說的吧？

五

人類——特別是中國人——有普遍的毛病，就是崇拜金錢，崇拜勢力。假如你是身擁巨貲的富翁，或者是手握大權的官吏，其他的人們便卑躬屈節地來恭維你，奉迎你。如其一朝落魄，那麼，先前的恭維馬上就變為辱罵了。王莊的人們對待王冲就是這樣。作者把王莊人前後待遇王冲的不同，很嚴緊地去描寫，描寫得真是入微逼真了。人情不僅是冷煖，檢直是翻雲覆雨喲！

記得厂樵先生在「未完成的傑作」及其他」裡說田漢先生所創作的劇本中，劇中人物的性格沒有明顯的輪廓。這因為田先生的劇本中的主要人物都是詩人，哲學家，換言之，就是田先生自己。所以弄到不知詩人為何如人的人也會說出滿充詩意的話；不知哲學是什麼的人，也會說出含有哲理的話。我們就拿這點來看看厲先生這部小說「我們的王冲」罷。

真的，我覺得沒有這樣的毛病。這大概是其中的人物多是青年學生，而厲先生自己又是學生出身的，對於學生的一切知得很詳細的緣故。然而厲先生他不是個老婦人，而他敘述王冲母親對他說的那些說話，却很合乎老婦人的性格。王冲母親要保存家聲和傷心自己生了這樣的兒子的意思，都在下面舉出的話和盤托出了：

「生了這樣的兒子，也是沒法想。你幾幼就和他在一塊兒讀書，彼此親密得和兄弟一樣，我們兩家又是世交，許多話告訴你大概是無妨的吧？ 你也不會見笑吧？」（四三頁）

「不料——這是私地告訴你的，阿楨， 我們都是一家人，你千萬不要說給別人知道了」！（四四頁）

「說來更難聽了， 連我做他娘的也有些不好意思，就把這件事情告訴你——我們原是自家人，不妨告訴你了。」（四五頁）

「生了這樣的兒子，不論怎樣，總是無法可想的。」（四六頁）

「他說」咳！真該死！他說………」（四六頁）

（未完）

請用雙妹老牌化粧香品

◎雙妹嚜茉莉霜

茉莉霜一物實為本行之特出馳名妙品自面世以來深得社會人士之樂用爾其有嫩肌膚美顏色之功若常用之男顯可比潘安女亦能賽西子謂予不信請試用之

大瓶四毫八　小瓶一毫八　中瓶三毫

◎雙妹嚜超等牙膏

夫牙痛之萌由漸而生牙枯之患積微而至本行常製出之牙粉牙水皆功用超西藥為人所信用更有牙膏一種乃合牙粉牙水及殺牙蟲之藥而成能去牙積除牙患若常用之人有固根潔齒之功無枯脫衰落之虞且入口清香可去口氣謂予不信請為試之

大四毫二　中一毫八　小六仙

◎雙妹嚜固髮香膠

此種香膠是特色男女合用能使非常貼其氣味則香而有餘講到性質則黏而不膩倘遇烏絲亂或雲髻蓬鬆以此香膠略為梳掠居然髮光可鑑且覺香氣如蘭至於短髮剪裝任其枯澀粗鬆一經此膠立見絲分縷晰裝樣煥然誠理髮中之妙品也

大瓶四毫八　小瓶三毫

◎雙妹嚜艷顏香水

用法宜以面巾醮小許加清水數滴搽抹月常以數滴入盆水中盥面便能多艷美及消除暗瘡之患且香味純厚男女合用修容之美顏仙品也

每瓶價銀三毫六

總發行廣州西堤二馬路廣生行有限公司啓

（自動電話一〇四五〇號）

雙妹老牌貨品照原價減收加貳批發壹律八折

全國教育會議規程

(南京訊)全國教育會議籌備會第一次會議議決之全國教育會議規程十四條、茲照錄如下、(至該會經費聞由籌備會議決爲一萬八千四百餘元、交教部核辦、)

第一條、教育部爲遵照第三屆中央執行委員會第二次全體會議之決議案、討論教育方案編製委員會所製成實行整頓並發展全國教育之方案、召集全國教育會議、(以下簡稱本會議)

第二條、本會議由左列各會員組織之、一、各省教育廳廳長、二、各省教育廳指定之各該省內市縣教育局長或科長每省一人、三、各特別市教育局局長、四、各國立大學校長、五、教育部遴聘之專家二十四人、六、教育部遴聘之蒙藏教育專家四人、及蒙藏教育專家二人、七、與教育有關係之各部會代表、八、教育部部長、次長、參事、司長、前項一三四各款會員、但不能出席時、得指派代表一人、但須於開會前通告本會議、

第三條、教育部所聘之專家、與各省市或各大學或各機關會員A還有重複時、教育部得另聘專家補足其缺額、

第四條、本會議舉行會議時、請中央訓練部正副部長蒞會指導、

第五條、本會議之教育部長爲正議長、另設副議長二人、一由教育部政務次長任之、一由全體會員票選之、

第六條、本會議正式成立、須具備左列各款、一、第二條一二三四各款會員過半數報到時、二、第二條五六七各款會員三分之一報到時、

第七條、本會議所討論之範圍、以中央政治會議議交之教育方案爲限、前項方案、係教育方案編製委員會根據第三屆中央執行委員會第二次全體會議之決議案、分別製成、送由教育部呈請行政院轉呈國民政府核送中央政治會議審核後、發交本會議、

第八條、本會議在首都開會、

第九條、本會議會期、定爲本年四月十五日至二十二日、遇必要時、得由教育部長酌量展緩或延長之、

第十條、本會議議決事項、由教育部採擇施行、遇必要時、得依分別呈請上級機關核定後施行、

第十一條、本會議設職員若干人、分掌各種事務、其詳章另訂之、

第十二條、本會議議事細則、由本會議訂定之、

第十三條、專家會員、由本會議酌送川費、餘由各機關自行擔任、惟會期內膳宿等、均由本會議供給之、

第十四條、本規程如有未盡未妥處、由教育部修正之、

發展職業教育工作

教育部普通教育司 定本年內分期進行

京訊、教育部普通教育司、對於職業教育、力謀發展、分期進行、本年內工作、(一)制定高級中學農工商等職科、及職業學校暫行課程標準、發交各校試驗研究、(二)調查全國職業教育概況、(三)頒發職業指導辦法、明年即可制定高級中學農工商等職業科及職業學校暫行設備標準、發交各校研究、及頒佈高級中學農工商等職業科、與職業學校設立之標準、並通令增設各種職業學校、將來並擬頒布職業學校與農場工廠商號等聯絡辦法云、

教部注意派遣公費留學生

對留學國言文務加考試

京訊、教育部頃通令各省市教育行政機關令文云、查留學各國學生、往往於到達留學國後、補習該國語文、耗費時間、殊爲可惜、此後派遣公費留學生、不論採用何種考驗方法、對於留學國語言文字、務須嚴加考試、以閱讀寫作會話及聽講、均無窒礙爲及格、庶免補習費時、徒耗公費、除分令外、合行令仰該廳遵照、此令、

對教會學校應注意之各點

教部通令各省市嚴密查察

京訊、教育部通令各省教育廳及特別市教育局、令飭對於宗教團體所設立之教會學校、應行注意各點嚴密查察、隨時具報、茲錄原令如下、

查私立學校如係宗教團體所設立、不得作宗教宣傳、並不得以宗教科目爲必修科、迭經本部令飭在案、茲准前由合行令仰各該「廳」「局」以後對於已未立案之教會學校、就下列各點嚴密查察、

一、對於黨義教育是否實施、所有黨義教員及訓育主任、是否曾由檢定合格、

二、中等以上學校是否已遵章不以宗教科目爲必修科、其有設選修科者、有無強迫選修等情弊、

三、小學本無所謂選修科、是否倘有以選修爲名、而令兒童修習宗教科目之實、

四、課外有無強迫學生參加宗教儀式情事、倘有發現上述情事、應即隨時取締、以重教育、而保個性此令、

中大派員赴湘

採集植物標本

中山大學生物系、去歲曾派猺山採集隊技師何觀洲前赴湖南採集植物標本、獲得極有價值之標本千餘種、對於湖南植物分佈情形、已知其大概、惟去歲採集時間、適在秋季、故所得多係果實標本、現該系擬仍派何君重往湖南、採集有花植物、聞其預定路程、擬由長沙經邵陽、以至武岡、探雲山植物、再往綏寧、城步、以探雪峰山、與五嶺幹線交界地之佛頂、古田諸峯、再折而西、經黔陽瀘溪浦安化等縣、以返長沙、如湘中平靖、則繼續採五嶺山脈之在湖南境內者、如永明、藍山、宜章、東安諸縣、始行返省、何君擬已定今(廿)日起程前往云、(南華)

中大擴充宿舍

收回學宮改建

香禺學宮正中前後兩座及西偏房屋全部、前奉先總理批准、撥作該校學生宿舍、旋由各軍隊及其他團體遞相借用、除後座及西偏房屋業經收回、改作宿舍、惟正中前座、前由番禺縣借辦農村小學教員養成所、近復改辦番禺縣立鄉村師範學校、迄未收回、現因該校學生人數日增、亟應擴充宿舍、昨函番禺縣長將該地交回、幷函請省府令行該縣轉飭該校速遷、以便將原借地址改建宿舍云、(廣聞)

中大聘請電機工程師

中山大學、現擬設物理系電機工程、經由辛樹幟教授介紹電學專家康清貴先生充任工程師、昨已發出聘書、邀請來粵、查康清貴先生、係湖南衡山縣人、曾在法國里昂大學科肄業、隨在里昂Ebo' Gbllt1d 10特電機工程師、歷在巴黎各工廠實習、富有經驗者云、(持平)

教育會編印「教育生活」旬刊

廣東省教育會、爲謀地方教育之進行起見、定每旬日編印教育旬報一張、定名教育生活、登載關於各市縣教育行政設施、各級學校實施狀況、各教育學術團體辦理情形、及介紹各種新教育方法、以爲全省教育界溝通之樞紐、現已由十九年一月起刊行、並擬將該報按期寄送本省各市縣教育機關團體學校閱覽、預計一月至七月每份共收回印刷費及郵費一元、以資彌補、如道遠寄款不便者、可用一分或二分郵票折算報費、寄交廣州市九曜坊省教育會秘書處查收、日前該會秘書長温仲良、呈請市府轉飭廣州市內中上各校、暨分行各市縣轉飭教育局、當即將該報按期檢寄、行政機關、教育團體、學術團體、及各級學校直接交(華南)

費購閱、以利推行、而宏教育、昨日市府教育局奉市府令後、即轉飭所屬教育行政機關、教育團體學術團體、及各級學校、遵照交費購閱、以期普遍教育云、(廣東)

廣州灣益中足球隊

定期與省隊比賽

廣州灣私立益智初級中學校足球隊、爲觀摩球術起見、抵省詳情、經誌昨報、聞昨日(十九日)該足球總領隊王友倫校長、往訪全省體育協進會、當由該會分別妥爲介紹、先向南大、中大、培英、培正、工專市師等校及南華體育會、同慶足球社直接接洽、亟承各方懇懃接待、茲探得該校昨日首先與益中足球隊約定期間作友誼比賽、校園如下、(一)南大定本二十日下午四時半在南大球場舉行、(二)中大定本二十一日下午四時半在中大球場舉行、(三)全廣州南混合隊定本二十三日下午三時在中大球場舉行、

省體協會擬定

各項球隊練習時間

省體育協進會、以此次杭州全國運動會、及第九屆遠東運動會會期將屆、對各出席參加球隊訓練、不遺餘力、昨該會復擬定籃足排球三項、球隊練習時間表如下、

參加全國及第九屆遠東運動會各項球類訓練時間表

星期	時間	訓練種類
一	四時	男子籃球　女子排球
二	四時	男子籃球　女子籃球　足球
三	四時	男子籃球　女子排球
四	四時	男子籃球　女子籃球　足球
五	四時	男子籃球　女子籃球
六	二時　四時	男子排球　女子排球　足球

注意：凡球員須按時出場練習、如連三次缺席者除名、可得告假者外、此例表由二月廿四日實行

各縣教育消息

恩平教育進行近訊

恩平通訊、邑屬西路、地處邊陲、交通不便、文化因之落後、自去年政府厲行取締私塾、該地新進青年、知非創立學校、無以發展文化、提高屬內人民智識、特集眾商議、籌措經費、興辦學校、聞已議提撥嘗款、先在六江沙地兩處人烟稠密之鄉、成立兩校、然後設法推廣全屬、以資普及教育、以救濟一切貧苦失學青年、又該縣莊縣長爲普及教育、將縣立第二高小、增撥經費、改爲第二貧民學校、業已委定岑國梓君充任、以資整理云、

新會美洲華僑同志會駐加拿大都城總通訊處十九年度職員表

常務委員葉士林
執行委員葉士林　陳鴻基　湯萬
候補執行委員鍾盛祥　葉尚
監察委員陳貞典
候補監察委員許緯純
中文書記許昌言　陳鴻基
交際科鍾際唐　陳維高
會計科許業賢　鍾盛祥
宣傳科梁統貯　湯凱旋　李碧梧
庶務科鍾勳　李昌　鍾英三

駐外埠幹事
(滿地可)葉茂銓　(典的市)陳雄英　(聖卡頓)馮任　(老寅)凌厚柏　(聖參馬市)鍾綽如
(域多利)崔栢生　(市勿伙)黎鐵民　(坎問頓)陳榮　(比里和)林德信
一一一丑

尺社美術研究會定期開學

本會現定二月二十日開學、各會員及學生均請依期返會研究、並徵求新會員、有志入會研究美術者、請到廣大路本社登記簡章函索寄閱　三五丑

國民革命軍陸軍第六十一師司令部招考軍樂隊學兵啓事

本師現擬訓練該項學兵八十名、如願應招者可依下列各項依期來處應試可也

資格　一、初小畢業(或具相當程度者)　二、體格健強無嗜好者　三、身家清白性質純樸　四、口齒齊全
年齡　十六歲以上十八歲以下
肺量　二千至三千立方生的之間者
修業　六個月爲期期滿照章服務三年
待遇　(甲)一、入伍時除內衣外一切應用物件由公家發給知被開除軍籍須將公物一律繳同　二、在訓練期內每月津貼十二元(膳費在內)　三、服務期內竭力奉公克盡職守或學業有進者酌予升擢
(乙)如犯下列各項者開除軍籍　一、學術無進難期造就者　二、不守軍紀屢戒不悛者　三、品行不正難期改悔者　四、痨傷久病不堪勞苦者
報名日期　由二月十七日起至三月三日止
報名地點　在東堤八旗會館對面本師河北碼頭
及時間　每日上午八時至十二時下午一時至五時止
(三)九丑

股票遺失聲明作廢

盧慕唐存有粵漢鐵路正式股票來字第八十九冊第卅號盧燎階廿股一張又來字第八十九冊第三十九號劉益齋陸股一張又來字第八十九冊第五十一號盧陳氏十股一張又易字第一冊第八十四號盧餘蔭堂卅股一張共四張六十六股茲以日久遺失除報明粵路總公司查明註銷另補給新股票外上項股票如日後搜出作爲廢紙特此聲明
東莞第七區章村盧慕唐啓　一〇一丑

中國寶藥

欲艷麗的肉嗎

天冷、中國人之面色不好、多用雪花羔搽、女界用粉、以求其艷麗、而不知根本方法、近來中國寶藥已到南方、一服此藥、血充足而流行、面色因而艷麗、故到冬令、人人應服之、年老之人尤宜長服、　每瓶一元

代售處　太平南許昌記　十三行安樂　永漢北老威　十八甫普威　永漢南南天　十七甫仁壽

中國寶藥公司粵行　太平南路八十八號

大東酒店啓事　廣州市長堤靖海路口

本酒店地點適中　園林雅緻　不俟鋪陳　廳房寬敞　務求整潔　酒菜調味適宜　店員招待週到　歷蒙各界諸君惠顧　茲由二月壹日起所有大小房租　照原價一律　減收八折　以答惠顧諸君雅意　謹此露布

自動電話　鋪面一式四〇〇　二樓一式四一九　酒菜部一式四式〇

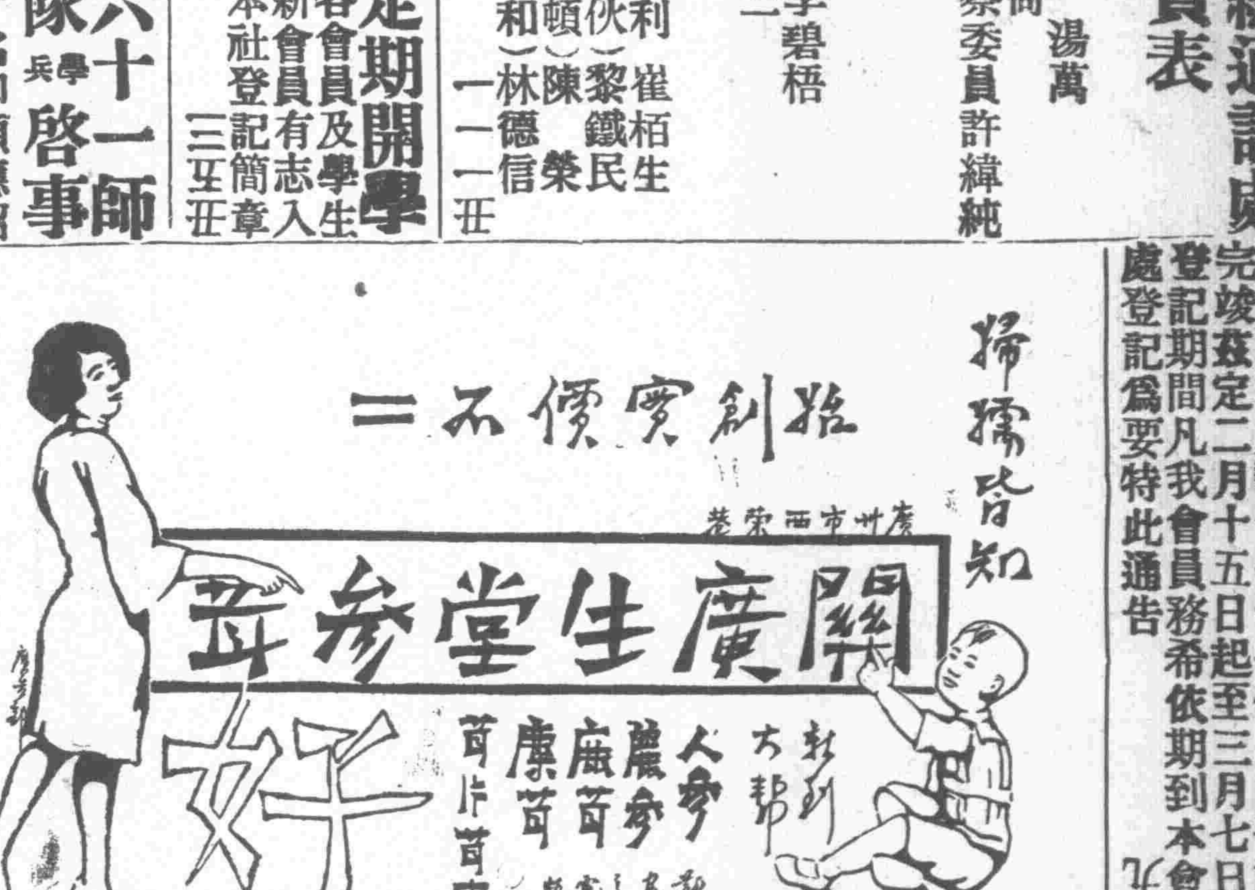

潮州留省學會重要通告

本會奉市民訓會令于一個月內登記改選完竣茲定二月十五日起至三月七日止爲登記期間凡我會員務希依期到本會辦事處登記爲要特此通告　九八丑

雀屏吉包三個贈曼陀名畫一幅

肥數！肥數！

破天荒之大贈画

敝公司特聘轟傳遐邇影影大名之猛畫家鄭曼陀君繪一曉窓春思圖其用筆之工妙設色之鮮妍栩栩欲活所謂寤寐不忘傾國色凝眸一笑也銷魂斯畫足稱之矣

雀屏　上等名貴香烟　每包壹角八分　吉包三個換贈一幅　換至國曆二月十五日止

福星　吉包廿五個掉換精美月份牌一幅　換至國曆二月底止

百歲　吉包四十個換贈十九年月份牌一幅

華東菸公司出品　大利華行總經理啟

(注意)上項各吉包換畫展期至國曆二月底止可掉換

建設　工業號(六期)

△欲研究我國工業問題者不可不讀……欲明瞭本省工業狀況者不可不讀

△有發展工業的確切理論……有改良工業的科學方法

定價大洋三角